工商晚報

The Kung Sheung Evening News

督印及承印：工商日報有限公司 香港灣仔分域街十八號

各部電話：編輯部：二七零七零六 採訪部：二八零零八七 二七三四九二 二八二五四零 營業部：二七九三零七 二八零七零八 廣告部：二八二四五五 社長室：二七五零五六 總編輯：二七七二六一 經理室：二七七二六一 中區辦事處：二式一式三八

電報掛號二零七五 郵箱六二二號

出紙兩大張售價式毫

元旦賽馬各場排位配搭刊在本版

永亨銀行解款車遇劫失款一萬

勇司機鬧市窮追匪徒 狠大賊鳴槍三响落空

【本報訊】兩名持槍刼匪，今晨在中區禧利街截刼一輛銀行解款車後徒步散水。但爲一義勇貨車司機目覩刼案過程，下車窮追至冧士街時，一匪先後鳴槍三响，阻止司機追近，幸告落空。司機未有受傷，刼匪卒告逼去。

刼案發生後，大批警方人員趕至現場展開調查，並在附近一帶設立路障兜查，軍火專家亦奉召在冧士街頭搜尋刼匪開槍可能遺下之彈頭。

案發於今晨十時十分左右，一輛編號BE九八七的永亨銀行私家解款車，四名銀行職員在大道中永亨銀行提取一筆數目達一萬六千元的款項，包括一萬元五元面額的紙幣及六千元輔幣，由三名職員鄧振輝、黎允志、李偉明及司機李恩明負責將款押交一名客戶。

解款車沿大道中取道文咸東街再轉入禧利街，在抵達禧利街與德輔道中之十字路口停下之際，突然從路旁衝出兩名青年，其中一人持槍，一人持鐵鎚及鐵筆，趨前以鐵鎚及鐵筆力敲解款車玻璃，但由於玻璃堅固，未有損裂，另一持槍刼匪見狀，立即以手槍指嚇解款車司機，要脅司機將車門打開，司機在手槍指嚇下，唯有照辦。

兩名刼匪登車後，將司機推往旁邊坐位，準備將車駕走。但由於匆忙間，竟然未能將解款車開動，而兩名刼匪見狀，立即掠去內盛滿五元面額鈔票共逾一萬元的深啡色公事包，跳車逃走。

兩匪分路而逃，其中一人折出德輔道中向東面跑，另一刼匪則橫過馬路，奔向先施公司，穿過公司轉向冧士街停車場方向奔逃。

在刼案發生時，尾隨解款車行駛之一輛明愛中心貨車，由司機陳友邦駕駛，目覩兩名刼匪下手經過，陳見義勇爲，立即下車窮追該名逃向冧士街之刼匪。

在追至冧士街停車場時，刼匪回身向陳舉槍發射一響，但告落空，而陳亦未被嚇倒，繼續追趕，並且沿途高聲呼叫，一直追至海事處附近時，幾已追及刼匪，但刼匪再度轉身，連開兩槍向陳發射，陳伏地避過之後，起身時刼匪經已在人叢中逸去，於是折返現場，向警方人員報告經過。

款車被刼去現款一萬元五元紙幣，六千元輔幣則未爲匪徒取去。警方目前正通緝該兩名匪徒下落，兩名匪徒，其一身高五呎七吋，穿灰色西裝年約廿歲，長髮，另一穿黑皮夾克，短髮，亦在廿歲左右，此人持有一枝手槍，及深啡色皮公事包。

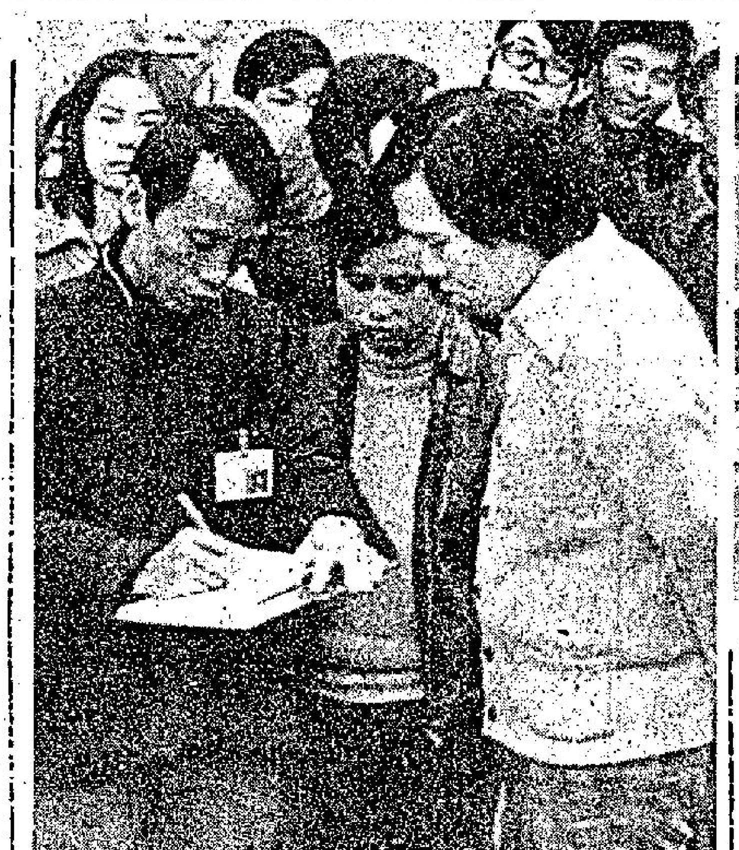

（右）永亨銀行解款車今晨在中區禧利街被截刼，隨後之車輛則爲追賊司機所駕之明愛中心貨車。（本報記者呂智明攝）

（左）三名永亨銀行解款車職員在事發後對警探講述被刼經過。（本報記者呂智明攝）

港黑人物澳門練槍 高級警官謂此事無所聞

【本報訊】本港之黑人物，傳最近數星期曾相率赴澳門，學習使用手槍。但一位高級警官則謂，渠對此並無所聞。歹徒赴澳，據說無須槍照，亦甚易獲得汽槍與子彈。

彼等前往氹仔島之齊備軍練靶場試放，據說最喜用八發之小型自用手槍。彼等付與槍主之代價，係每發五毫或一元。

小評 期望明年罪案銳降

儘管暴力傷人，持械强刼，街頭搶竊等等有關治安事件，日有發生，但據署理警務處長韓義理先生日昨指出：本年是艱巨而有相當成就的一年。他說：「在本年初，罪案可以說是達到最高峯，而以暴力罪案佔大部分。但到年底，罪案數字雖然仍高，但暴力罪案數字則顯著的下降。究其原因，是破案率增加之故。」

這是市民有目共覩的事實。我們從來不曾低估警方人員維持治安的實力，尤其在對付暴力歹徒時候的英勇行動，與偵查罪案的艱苦努力與決心。

事實上，社會治安之壞，是由多方面的社會因素所形成，由社會因素影響到不務正業、游手好閑而又貪威識食的缺乏教養分子，於是蛇鼠一窠，鋌而走險，造成荆棘滿途、萑苻遍地的局面。如果把這些惡劣的局面，完全期望警方人員去糾正過來，甚至指摘警方無能所致，顯然是有欠公平的。

但願正如韓義理最後所指出：雖然過去一年，警方遭過挫折、失望、不如意和悲劇，但來年再接再厲，朝着正確的目標而努力，罪案銳降，勢必可期。

機場按章工作行動 今日會議將有決定

【本報訊】啓德機場航空控制人員，將於今日召開特別會議，討論港府對他們所提出要求的答覆，同時決定是否自明年一月一日起，即實行按章工作行動。

據悉：假使該等航空控制人員實行按章工作，在新年及舊年將至的繁忙時期，對本港空運交通，將必產生相當影响，航空控制人員協會一位負責人黎稱，如按章工作，在繁忙時間航機抵達時，可能需多飛五分鐘方能着陸。即使按章工作，亦强調，將儘量減少航機不便。

該會向港府提出改善薪級與改善工作條件要求，交涉多時，而且曾發表聲明，如他們的要求在本月卅一日前未獲得解決，將會按章工作。

港府於本月十一及十九日，付覆兩該會，對所提出要求，有所解釋與答覆，但雙方顯然未能達成協議。

今日天氣預測

吹輕微至和緩東風，天晴，下午陽光普照。

紅色火災危險警告仍然生效。

今日最高氣溫爲攝氏十七度，正午十二時氣溫爲攝氏十六度，濕度爲百分之卅一。

元旦後澳門不設防 陸軍今晨致別儀式

【本報訊】澳門陸軍將於明年起撤銷，但陸軍於今年來經已陸續撤走，從後天起澳門將成爲不設防的城市。

澳門陸軍部將於今日上午舉行一項向澳門居民致別的儀式，據澳門新聞處消息稱：「澳門地區獨立陸軍司令部在澳督兼三軍總司令李安道上校主持下，定於本月卅日上午十一時卅分在陸軍總部舉行一項儀式，向全澳居民致別，屆時參加人士將有本澳軍民政首長等人，並邀請本澳新聞界代表到場觀禮。陸軍司令部將於明年一月一日起結束。

澳門成爲不設防的城市，撤銷了陸軍部之後成立治安總部，惟官方迄昨日止尚未委出治安總部司令；該治安總部將管轄：警察廳、港務廳，以及港務廳轄下之稽查隊，惟具有隸屬之獨立機構，至於澳門司法警察廳，負責刑事，未劃入治安總部，但在總督命令下，可抽調司法警員部分成全部由治安總部指揮。治安總部之直屬機構，由消防局撥出之消防隊以及市政廳撥出之市政稽查隊，成爲該治安總部之直隸指揮。

紐約機場轟然巨響 死十二人傷六十八

陸空交通陷於停頓 機場停車處再發現炸彈

【紐約廿九日路透社電】警方說：一枚强烈炸彈今晚在此間拉加地亞機場之行李室發生爆炸，造成十二人死亡及超過六十八人受傷。在一小時四十分之後，另一枚炸彈在機場之汽車停泊處被發現。

【紐約廿九日路透社電】消防局官員說：紐約拉加地亞機場之行李室今晚發生爆炸，最少有十二人喪生及多人受傷。

該次爆炸係發生于該半圓形建築物下層的乘客行李候領室。相信有多人被飛來之玻璃碎片所傷。一名在現場之記者稱：牆壁變黑，玻璃碎片遍地皆是。

該機場祇供國內航線班機使用，其發生爆炸的原因暫仍未悉。初步報告稱：爆炸後發生火警，但消防當局則說並無火警發生。

在附近之貨運站一名工人說：「聽來好像在遠處有一枚地雷發生爆炸」。官員拒絕透露爆炸是否由炸彈引起。

約有廿多人被送往附近之醫院，救援人員正在現場展開搜尋其他受害者。

該機場在發生爆炸後，已完全關閉——包括所有陸上及空中交通。該機場每小時所處理之內陸航線班機多至數十班，其中包括繁忙之紐約——華盛頓線，紐約——芝加哥線，及紐約——波士頓線。

發生炸彈事件，有十二人死亡，數十人受傷，據說部份傷者被炸至肢離破碎。圖爲爆炸後之現場情形。

城砦今晨火警 燒毀天台木屋

【本報訊】九龍城砦大井街一幢四層高石屋天台木屋今晨發生火警，由於風高物燥，火勢一發不可收拾，迅即蔓延，波及鄰近及對面兩幢大厦，居民倉忙逃生，情況一度十分混亂，幸消防員及時趕至開喉搶救，半小時即將火撲控制，但天台上六間木屋已全部被燒毀，幸無傷亡報告，失火原因，初步懷疑係道友吸毒。

周珍寶公司劫案 估計損失值百萬元 保險公司懸紅十萬

【本報訊】一家保險公司現正懸紅十萬元，追尋上週中區寶恒有限公司被刼損失之珠寶玉石。

被刼之寶恒公司，今晨拒絕證實上述消息。

該批被刼之珠寶玉石，雖然有關方面未作公開透露其價值，但從保險公司之懸紅金額來估計，相信總值不菲，當在百萬元之數。

據悉：由於被刼公司之寶石珠寶經已購買保險，故而今次損失將與該公司無關，但保險公司在事後懸出賞格，找尋失物。

該宗珠寶刼案發生於上週二下午三時四十分，佯裝顧客，闖入中區加任亞厘行十五樓一四〇二室寶恒有限公司，向公司所有職員指嚇細綁，但一名職員暗中按響警鐘，三匪得手正奪門逃走時，却與聞報趕來調查之警方人員狹路相遇，賊人企圖拔槍反抗，但警員先發制人，開槍一响將一疑匪擊傷逮捕，另一疑匪就擒，餘一匪則挾帶一批珠寶玉石逃去，迄今仍然漏網。

馬會公佈元旦各場配搭排位

第一場 第七班 一三五五公尺（場外連贏位）（場內孖寶第一口第一關）

馬號	馬名	磅數	騎師	檔位	練馬師
①	新斧堅	一四〇	嘉遜	8	殿
②	心寶	一三八	馬彼得	12	歐
③	和爲貴	一三七	夏達	7	沈
④	鐵器時代	一三七	伊丹尼	10	賓
⑤	紅利是	一三七	摩加利	3	摩
⑥	銀子	一三五	白禮棣	5	張
⑦	藏寶	一三四	雷文	4	布
⑧	威勢高	一三三	伊莊臣	9	譚
⑨	愛甜蜜	一三二	✽羅國洲	1	殿
⑩	好味	一三一	何國英	11	吳
⑪	超人	一三〇	詹亞健	6	歐
⑫	安娜之寶	一二五	×葉英健	2	朱

樂權馬：

馬名	磅數	練馬師
嘉莉	一二四	朱
娛樂之光	一二〇	蘇
先得利	一三四	蘇
森馬威	一二〇	布

第二場 第三班 九七五公尺（連贏位）（場內孖寶第一口第二關）（場外孖寶第一口第一關）（場外孖Q第一關）

馬號	馬名	磅數	騎師	檔位	練馬師
①	百利	一四〇	馬彼得	8	賓
②	少年游俠	一四〇	伊諾	5	高
③	英之寶	一三二	夏達	2	沈
④	飛馬王子	一二九	白禮棣	6	高
⑤	安培	一二八	詹亞健	3	吳
⑥	龍飛	一二八	伊丹尼	7	賓
⑦	赤先鋒	一二七	廿保頓	9	杜
⑧	金麒麟	一二六	鄧添	4	譚
⑨	滿堂歡	一二四	潘納	1	蘇

樂權馬：

馬名	磅數	練馬師
黑旋風	一三二	米
新比利	一二九	吳
百味	一二七	吳
榮金	一二三	摩

第三場 第二班 一八〇〇公尺（場外科加士）（場內孖寶第二口第一關）

馬號	馬名	磅數	騎師	檔位	練馬師
①	快名駒	一四〇	雷文	5	布
②	呼呼	一三二	謝恩發	2	米
③	自力	一二五	摩加利	4	摩
④	寶着	一一九	✽羅國洲	1	蘇
⑤	回合	一一九	畢奇	3	摩
⑥	獲多寶	一一八	夏達	6	沈

樂權馬：

馬名	磅數	練馬師
雅頓	一三九	張
紅寶江	一三五	摩
一定好	一二〇	

第四場 第三班 九七五公尺（連贏位）（場內孖寶第二口第二關）（場外孖寶第一口第二關）

馬號	馬名	磅數	騎師	檔位	練馬師
①	人之裕	一四〇	易仕	4	譚
②	馬蹄香	一四〇	詹亞健	8	吳
③	求簽	一四〇	蘭尼	1	賓
④	烏金	一三六	霍利安	3	高
⑤	寶石之王	一二八	勞亦思	6	高
⑥	聰明女	一二六	摩加利	5	摩
⑦	益民	一二六	×陳子銓	7	吳
⑧	大金鑛	一二三	白禮棣	2	賓

樂權馬：

馬名	磅數	練馬師
明珠	一三七	張
天皇星	一三六	摩
鐵滿谷	一二七	朱
幸運者	一二三	沈

第五場 新馬（居理錦標）一八〇〇公尺（連贏位）（場外孖寶第二口第一關）

馬號	馬名	磅數	騎師	檔位	練馬師
①	靚花臣	一三五	馬彼得	10	賓
②	勝達	一三五	摩加利	4	摩
③	青春萬歲	一三五	高洛傑	3	蘇
④	確叻	一三五	夏達	6	沈
⑤	名將	一三五	潘納	1	蘇
⑥	少年勇士	一三五	伊諾	9	杜
⑦	幸運年	一三五	廿保頓	2	杜
⑧	樂福	一三五	嘉遜	9	殿
⑨	大波士	一三五	蘭尼	5	沈
⑩	游奕	一三五	白禮棣	7	吳

樂權馬：

馬名	磅數	練馬師
攬掂	一三五	厚?
眞拍檔	一三五	張
核子天下	一三五	布

第六場 第三班 一三三〇公尺（科加士）（場外孖寶第三口第一關）

馬號	馬名	磅數	騎師	檔位	練馬師
①	飛驥	一四〇	謝恩發	3	米
②	金鈴	一四〇	×陳子銓	2	張
③	羅密歐	一三三	勞亦思	6	高
④	必得勝	一三〇	詹亞健	1	張
⑤	快勇	一二一	✽羅國洲	5	蘇
⑥	征群	一一七	易仕	4	沈

樂權馬：

馬名	磅數	練馬師
女將	一二七	賓

第七場 第二班 一六五〇公尺（連贏位）（場外孖寶第二口第二關）

馬號	馬名	磅數	騎師	檔位	練馬師
①	確得寶	一四一	摩加利	5	摩
②	利是吉	一四〇	詹亞健	2	張
③	幸運時	一三四	嘉遜	7	殿
④	祝君長勝	一三一	雷文	3	張
⑤	喜運佳	一二二	潘納	8	蘇
⑥	威着	一二〇	✽羅國洲	1	蘇
⑦	石器時代	一二〇	伊莊臣	4	譚
⑧	羅馬神駒	一一六	浩德	6	布

樂權馬：

馬名	磅數	練馬師
凱旋登	一四〇	摩
乾隆	一三六	摩

第八場 第三班 一六五〇公尺（連贏位）（場內孖Q第一關）（場外孖寶第三口第二關）（四重彩）

馬號	馬名	磅數	騎師	檔位	練馬師
①	錦鯉	一四一	雷文	1	張
②	天比力	一三四	易仕	10	張
③	金碧	一三三	摩加利	4	摩
④	飛力	一三〇	詹亞健	14	張
⑤	智勇雙全	一二九	畢奇	9	摩
⑥	猛將	一二六	馬彼得	5	朱
⑦	愛神	一二五	×李漢明	7	譚
⑧	大力士	一二三	潘納	12	蘇
⑨	金龍星	一二一	夏達	8	沈
⑩	福伯	一二一	高洛傑	2	摩

馬號	馬名	磅數	騎師	檔位	練馬師
⑫	[illegible]			6	
⑬	信徵	一一八	×葉英健	11	朱
⑭	百家樂	一一六	白禮棣	13	高

樂權馬：

馬名	磅數	練馬師
必飛	一二九	賓
叻女	一二七	高
發達匙	一二四	布
神驥	一三三	張
獅王	一三四	布

第九場 新馬 一八〇〇公尺（連贏位）

馬號	馬名	磅數	騎師	檔位	練馬師
①	好馬	一三五	李國佐	1	殿
②	克勝	一三五	游定柱	4	賓
③	草上至寶	一三五	嘉遜	6	殿
④	滿園利	一三五	潘納	5	蘇
⑤	自家威	一三五	廿保頓	7	杜
⑥	銀城	一三五	伊諾	8	杜
⑦	威華	一三五	馬彼得	2	賓
⑧	水威	一三五	林瀛利	3	吳

樂權馬：

馬名	磅數	練馬師
賽燕子	一三五	米
榮慶	一三五	吳
雕威	一三五	張
野火	一三五	摩

第十場 第二班 一二三五公尺（連贏位）（場內孖Q第二關）（場外孖Q第二關）

馬號	馬名	磅數	騎師	檔位	練馬師
①	先惠	一四〇	霍利安	10	譚
②	祝運佳	一四〇	潘納	3	蘇
③	金伯爵	一三七	✽羅國洲	8	米
④	七寶	一三四	何國英	7	吳
⑤	吉慶	一三三	雷文	6	歐
⑥	傘破希	一三〇	蘭尼	5	吳
⑦	幸運王子	一三〇	×葉英健	2	朱
⑧	更廣吉	一二九	摩加利	4	摩
⑨	四蹄飛	一二九	畢奇	9	摩
⑩	奇蹄弈	一二八	伊莊臣	1	譚

樂權馬：

馬名	磅數	練馬師
盛駒	一二〇	賓
神算子	一一八	蘇

本報特設特別分類小廣告啟事

茲爲便利分類小廣告戶推廣宣傳起見，可由原定之四個位擴大至六個位，並可一格橫排或兩格直排，但必須聯刊工商日晚報，及最少連登七天。此種特別分類小廣告，日晚報共收費每天卅五元。不折不扣，費須先惠。又此種廣告祇以普通廣告爲限，啟事及醫類除外。由一九七五年一月三日實行。

色彩斑斕 人驕式款

電腦選台彩色電視機

凱旋牌最新欵型 26"—2688電腦選台彩色電視機上係採用八個電子感應選台掣，選台簡單方便，PAL標準系統線路接收，色澤更見鮮艷，Hi-Fi音响設備，更能發揮最佳音响效果，採用超薄110°廣角顯像管，欵型更爲美觀，滑桿型調節掣，使全機身設計更見超越，更富時代性。

西德名廠 電視機王 凱旋牌

Kaiser 信譽保証 服務第一

總代理：華捷洋行有限公司

陳列室：香港德輔道中萬宜大厦L-11號地下 電話：5-224790

九龍佐敦道43號地下 電話：3-840345

總寫字樓：九龍馬頭圍道21號義達工業大厦A座弍樓 電話：3-330181

大埔工業新村首批土地 一年後可供使用
將吸引近萬工人從事重工業 現已展開宣傳吸引海外投資

【本報訊】工商處副處長潘達稱，當大埔工業新村首批土地一年後可供使用時，香港將進入增長之新紀元。潘達估計，一百八十七英畝之大埔新村，吸收八千至一萬名男性熟練工人，從事高度技術與重工業。

潘達係工業新村籌備委員，渠透露政府已撥六千萬元整理新村之地盤，包括設一污水處理廠，設自來水管等等設施。

渠又透露，新村之廠地將以三十三至三十四元一方呎出售，渠相信此價甚廉，足以吸引投資。大埔工業新村第一期有六十英畝地，將於一九七七年或以前完成，第二期則有一二七英畝。

籌備委員會現又物色新界其它地點爲工業新村，包括元朗。亦可能將大埔新村擴充。

政府現已向海外宣傳，以期吸引高度技術及需較多廠地之工業來港開辦。

傳向大陸購材料 地鐵公司予否認

【本報訊】對於香港電台昨日報導謂集體運輸鐵路公司正在與一大陸產品代理商衛士資利進行磋商一事，該公司表示要加以澄清。

該公司不會與建築材料商人直接訂立合約，所有從大陸或任何一國家買入的英泥、鐵枝及磚等，皆由與鐵路公司有合約的合約承造商主理。

香港電台又曾謂雙方除了談及售賣建築材料外，更談及售賣火車路軌。

該公司表示，根本上衛士資利目前並沒有投標及出售安裝火車軌。

肉類魚蝦蔬菜 今晨市場價格

上肉	八元二角
牛肉	九元六角
雞	七元半至八元半
鴨	五元五角
琵斑	十三元五角
紅衫	三元至四元二角
大魚	六元至七元二角
鯪魚	四元至四元五角
番茄	三元三角
黃芽白	八角至一元二角
菜心	二元四角至二元六角
生菜	一元二角至一元五角
蘿蔔	八角至一元

（價格以每斤計算）

海軍基地將建摩天大廈 作爲陸軍單位總部
軍方佔地二百四十餘畝 依協議四年內移交港府

【本報訊】「添馬艦」海軍基地可能興建一座摩天大廈，作爲各陸軍單位之總部，俾軍方能按照港英防衛協議，遷出現時之城多利兵房。

擬議之大廈可能係三十四層，但建費與設計均未定。

英政府依照協議，須於今後四年內將現時軍方所佔用之七段地，共二百四十四英畝，移交港府，其中包括啓德空軍基地（一百二十英畝）及城多利兵房（四三點四英畝），將於一九七七至七八年及一九七八至七九年相繼交出。

空軍總部之遷往石崗與陸軍及三軍總部之遷入海軍基地，約需一億七千五百萬元。

接近軍方之消息謂，重新部署之詳細計劃，將於今後幾週內擬定。此須從速完成，因城多利兵營等之移交，必須依照編排緊湊之時間表。

至於遷入海軍基地，政府、軍方與海軍，不久將共同擬定計劃，估計約需三十四層方能容納所有軍方單位。

設計與建築將由工務局負責，但仍須蒐集基本資料方能着手設計，大廈地點將在現時之D座舊樓。

甩繩馬騮大鬧鴨寮街 與警員捉迷藏 最後自動入籠

【本報訊】深水埗今晨零時上演一齣甩繩馬騮大鬧鴨寮街活劇，引起大批途人及坊衆圍觀，該頭馬騮更爬上一建築地盤的木架上，與警員捉迷藏，一小時後始自動返回主人家中的鐵籠裏。

這隻馬騮名叫「阿山」，重三十多磅，一歲大，身穿一件紅色格仔外套，住鴨寮街二號六樓A座，主人姓羅。今晨零時十分，「阿山」攀在鴨寮街六號A八樓窗外，並以手敲擊玻璃窗，驚動了屋內住客，他們初時以爲有小偷光顧，即大聲呼叫，但「阿山」仍留戀在窗外不走。

住戶見驅趕無效，遂致電報警。警員抵達現場後，「阿山」已由八樓爬到八至十號好景建築公司的地盆內，又叫又嚷，由於圍觀者越來越多，「阿山」大駭，於是爬上三十多呎高的棚架上，不肯下來。當記者們舉起相機替牠拍照時，牠顯得十分害羞，東跑西竄地躲避攝影，在場的警員無可奈何，唯有等待捕猴人員到場圍捕。

至今晨一時四十五分左右，「阿山」自動跳返其主人家中休息，一場活劇也告落幕。

脫綁走出大鬧鴨寮街的馬騮，與警方人員大捉迷藏，其後自動返回其主人家中的鐵籠中。（本報記者張榮光攝）

牛池灣村 商販昨舉行 反迫遷大會

【本報訊】牛池灣村小販及商戶，昨晚舉行「反迫遷大會」，反對當局今日拆去他們賴以維生的檔口，同時廿餘名熟口熟臉長髮青年亦出現，並帶備毛氈露宿抗議。

牛池灣因爲要興建地下鐵路，因此當局已通知有關的小販及商戶，於今日全部遷出，以便清拆工作，其中大部份小販及商戶，已拆除檔口及遷出，但是，仍有小部份拒絕遷出。

昨晚他們開會向當局提出四項要求：㈠撥適當地點以供擺賣；㈡合理補償搬遷費；㈢延期至農曆新年後遷出；㈣配給街市舖位（不要投票）。

在牛池灣區內到處張貼標語的抗議。

兩局議員辦事處個案兩宗
冷氣機滋擾獲得解決 售凍肉要求無從協助

【本報訊】行政立法兩局非官守議員辦事處昨日又發表個案，摘要兩宗，爲首一宗，鄰居冷氣機噴出熱氣，經過辦事處實地視察後，獲得滿意解決。第二宗係某街市一鮮魚小販請求改售凍肉，以欠缺理由，無從協助。

首宗：一位市民到來申訴稱，其睡房與鄰居之窗門相對，僅隔一個五呎闊之通天。最近鄰人在窗間裝設冷氣機，所噴出之熱氣，直透其窗，吹入睡房，因熱難受。渠曾經向市政事務署投訴，但迄未有結果。

該辦事處乃派員聯同該署代表前往實地視察，發覺冷氣機所發出之熱氣甚微，未足以造成滋擾，因此該署不打算採取行動。但鄰人願意加裝金屬反射片，將冷氣機所散發之熱氣導，以免直接吹向對面睡房。結果該位市民感到滿意。

次宗：有一售賣鮮魚之街市小販，以生意欠佳爲理由，欲改售凍肉，但市政事務署不予批准。他表示該街市內有兩名鮮魚小販，經已獲准轉賣肉類，實有厚彼薄此之嫌，因此向非官守議員提出申訴。

辦事處向該署查詢，獲悉此事不能收回成命。原來該小販之攤檔所在部份，係規定祇准售賣鮮魚者。渠所指之兩名其他小販，攤檔則設在肉食部，向均係專售肉類，所謂獲准轉行之說實屬不確。至於該小販本身，多年前簽訂租約時，已獲承祇賣鮮魚。此外，該街市已有足夠之肉食檔，倘若予以增加，將會使到各行業失去均衡。非官守議員對於此種情形，認爲對該小販之請求，無從協助。

旅遊社經理被控 藏假護照及証書
今晨提堂官諭押候

【本報訊】一名因藏有一批僞造旅遊證明文件而被扣捕的旅遊社經理，今晨被解往中央裁判署提堂，被告否認控罪，法官將該案押至一月二十二日再審。

被告李俊偉，二十九歲，職業旅遊社經理。被控三項罪名，於今年十二月八日藏有三份僞造的香港身份證明書（CI），今晨控方再加控八項罪名，其中三項是控被告在同一日藏有三個假模，包括遠東學校、中中書院、德信書院的假模。另五項是在同日藏有一張假英國護照，二百三十五張假畢業證書，包括上述三間學校和一間美容中心。

被告對以上十一項控罪均加否認，法官將案押後至一月二十二日再審，准被告以三萬元現金及五萬元人事擔保外出，並將被告之旅遊證件扣留。

建地鐵多處樓宇拆卸

爲興建地下鐵，九龍多處地方是需要拆卸的，牛池灣小販商戶今晨正在全力拒拆遷之際，旺角街警署以及彌敦道界限街交界之處均已着手拆卸，爲建地下鐵車站之用。

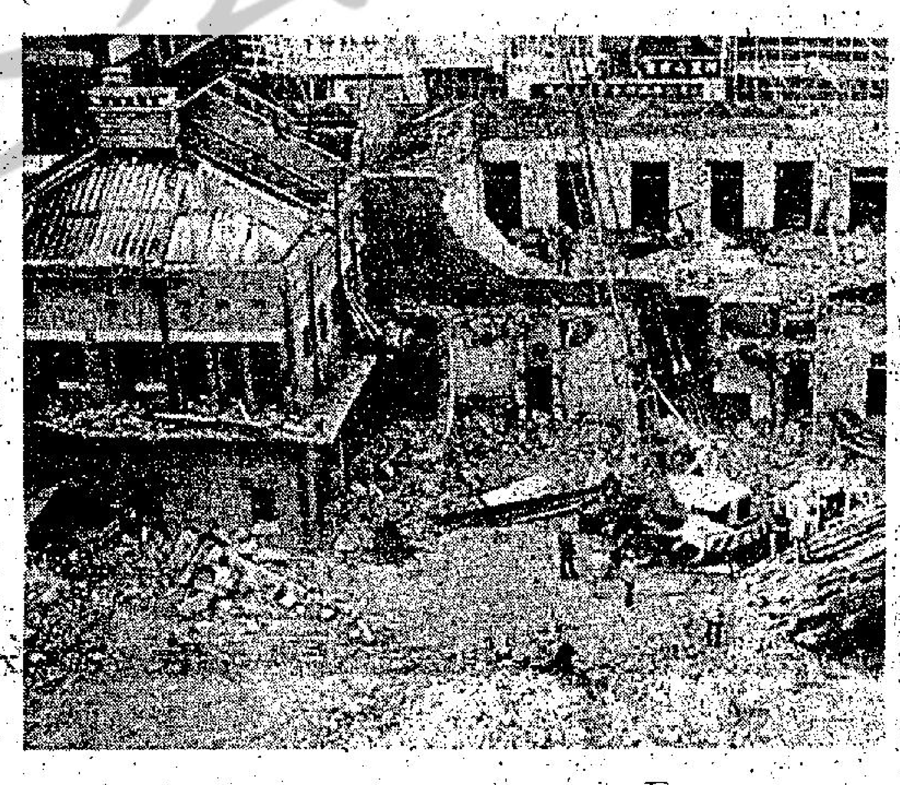

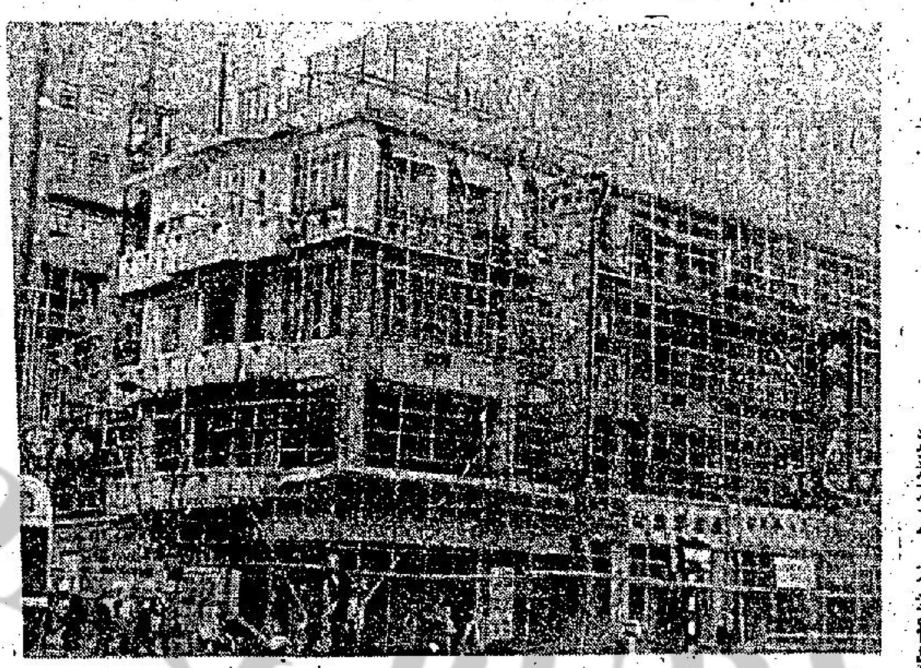

（上）旺角街警署已被拆卸，原址將建地下鐵車站之用。（下）界限街與彌敦道交界亦是另一個地鐵車站興建之處。（本報記者馬潤文攝）

觀塘偉業街一毛巾廠 三級大火燒死一人
當時有百餘工人開夜工

【本報訊】觀塘偉業街一工廠大廈昨晚發生一宗三級大火，經多小時的猛烈焚燒後，一間佔地達四千方呎的毛巾廠已盡付一炬，損失不貲。該廠一名較機技師於火警發生時企圖將火頭撲滅，獨留廠內，致走避不及，不幸罹難喪生，至於起火原因，據說是漏電所致，但真正原因，消防事務處已成立特別小組進行調查。

該宗三級大火，發生在九龍觀塘偉業街一八五至一八七號恒生工業大廈三樓，上址是恒生工業地產集團有限公司附屬機構之恒生毛巾廠。昨晚七時零六分，當時廠內尚有廿餘名工人加班開工，廠內包裝部突然冒出黑烟，火頭在毛巾堆內引起，火勢跟着蔓延至織機部，廿餘名正在工作之工人連忙合力救火，死者夏滿華亦努力取水灌救，可能火乘風勢，大火已難於控制，消防員到場後開喉撲救，在十五分鐘後，火警升爲三級。

當時大廈各層有近百名工人開工，火警發生後，各人紛紛走避，死者則走避不及，在火場被焗暈，及爲人救出時，已不治斃命。消防員初時在大廈樓梯間接駁救火喉灌救，但火勢繼漸加強，消防員唯有爲起雲梯，開喉救火，另一方面，又協助疏散卅餘名工人從大廈梯間到安全地方。

至七時四十五分，三樓大部分地方已陷於火海間，濃烟不斷外洩，遮蓋整座九層高之工業大廈，同時四樓亦被大火波及，消防員出動廿條滅火喉及數隊烟霧隊在現場工作。

於七時五十八分，火勢已受到控制，九時左右，火已熄滅，但現場一度死灰復燃，至十一時〇三分，火警卒被撲滅。

三樓災場之毛巾廠，面積四千方呎，廠內貨物付諸一炬。而四樓之旭日製衣廠，部份被大火波及，大廈地下貨倉水濆處處。消防事務處現已成立特別小組，調查有關起火原因。

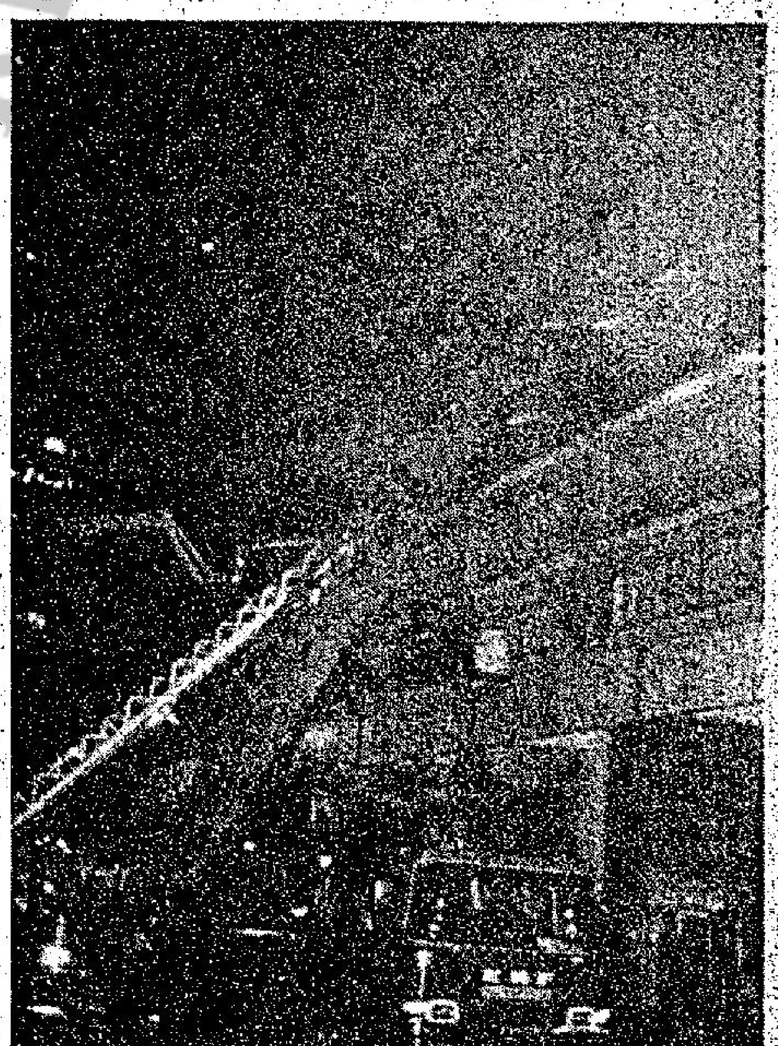

圖爲觀塘偉業街恒生工業大廈三樓昨晚發生三級大火的現場，一名校機師傅不幸喪生。（本報記者唐德明攝）

設址九龍大埔道 美孚新油站開幕

香港美孚有限公司董事長宋啓郎之夫人，昨日在九龍大埔道與大窩坪路交界處之美孚新汽油站，主持開幕剪綵禮。附圖爲宋夫人剪綵時情形，旁立者爲代理商琰玲行之黃琰玲，與美孚營業董事司徒富。新油站配備最現代化設備，專爲深水埗及石硤尾爲車人士加油之用。

拿破崙勇極 回合神態生

十二月卅日，星期二

今早出試馬極擠，欄邊看客，大有目不暇給之感。新配有高齡灰牝畢奇，雷文過檔吉慶等。

△拿破崙由蘭尼試半里，末段走勢，氣吞牛斗，近况之勇，使人驚異，今賽路合而加强配搭，戰意鮮明無比，分頭值博，捧場可也。

△確得寶由摩加利試三段，全程按轡而馳，從容勁佳，勇況穩定，此駒質值頂班，勿以上賽沙地之失而低估，屆時場地若非酒水過甚，等閒非其敵，再捧一次無妨。

△伊丹尼試女將，輕馳六化郎，步頭細碎，並不起眼，但從神態評價，則在勇點，此是實而不華之馬，韌力可及長程，今番勢成冷門，提防突如其來，殺個措手不及也。

△同合由畢奇試三段，全程吊緊，仍見自動搶去，火氣甚盛，態在頂點，今番對手雖强，但祇要場地乾快，可予任何强敵以務，三甲甚穩，贏望亦濃。

△名將由潘納試三段，高洛傑之靑春萬歲爲伴，前駒據欄領放，走勢矯健力足，末段快上，有愈走愈勁之勢，將靑春萬歲拋後過終點，此駒年稚，進步一日千里，未可因上回之失而忽視。

晨操快訊

特別分類廣告
日晚報聯刊
每段二吋二格或四吋一格
每天日晚報合共收費三十五元 連刊七天
上期收費 不折不扣
此種廣告祇以普通廣告爲限，啟事及醫類除外。

德禮大廈 寫字樓 廉租
（彌敦道／荔枝角道交界）
大小單位俱備，中央冷氣系統，附設停車場，專業管理，租金特廉。詳情請電：3—811814，3—819231
香港發展地產部

周生生集團有限公司附屬機構
周生生財務有限公司
彌敦道221號 電話：3-687261
珠寶·物業
抵押放款
·手續簡便 辦理迅速
·分期還款 利息低廉
·固定利率 永不增加
（歡迎就近到各分行垂詢）

新建樓宇歡迎選購
＊九龍巴芬道11號洋樓九龍塘區界限街以南快將完成地區高尚用料一流每層一單位
＊上海街270至274號旺舖叁間近一定好茶樓樓底十七呎適合酒家餐廳百貨銀行等有入伙紙
＊吳松街15至17號恒生分行後式叁樓商業四至六樓住宅快將完成
金橋建業有限公司K 716526

大夫第 高貴新住宅出售
何文田山道21號設備講究建築雄偉
位于梅槓山上地勢平坦無虞山崩左
鄰右里政府官邸林木蒼翠郊區風光
俯瞰四週景色怡人堪稱增進健康益
壽延年之理想居所
5—237531 5—441465洽

植字！植字！
青年男女就業良機
專人指導·收費低廉
學成迅速·介紹工作
一九七六年一月五日開課
即日起接受報名額滿即止
分上下午班及夜班
詳情歡迎查詢
東南亞（香港）植字訓練中心
地址：香港洛克道126—128號401室
電話：五·二七八二一一

台灣合歡山滑雪 九天 $1050 一月廿八日
環島阿里山 九天 1390 一月卅一日
曼谷芭堤雅 五天 $1290 二月一日
利華旅運貿易公司 四海旅業關係機構 彌敦道577號五樓 ③880157 ③301544

清華商專
中文大學商碩士商學士
浸會學院商科畢業生主理
出入口實務 商業信扎 商專法律 香港稅例
統計學 銀行學 電腦班 速記
簿記學 簿記學 簿記學 會計學
初級簿記 中級簿記 高級簿記 成本會計
歡迎索說明書
九龍旺角砵蘭街368－370A（近太子道口）
電話：3-804622

眞善美小學 暨幼稚園
招寄宿生
花園別墅·最佳設備
管教食住·盡善盡美
升中試成績百份之一百
校址：青山新城利發別墅
電話：12－八一八五二八
自備校車假期接送學生至佐敦道碼頭

香港法文專科商業管理學校
自置多層校舍·空氣調節
一月份新班招生
商業全科·日文·英婦會話
醫學英語·法文·英文專科
打字全科·簿記會計·速記
信札·秘書學·出入口文員
電腦全科及打咭·航空地勤
TOEFL試·GCE英文
英文拼音·國語·德文西文

香港工科學校 1976年度新班 1月6日開課
灣仔軒尼詩道274—288號二樓H753341
彌敦道593號廖創興銀行大廈3樓K305075
深水埗大埔道92—101號K953774
西環皇后大道西501—511號2樓H485447
電機工程 冷氣工程 無綫電 航海電報 工商管理 數學專科 時裝設計 室內設計 廣告設計 建築工程 機械工程
簿記全科 會計全科 洋行實務 信扎速記 打字日文 英語會話 F1—F5 初學—P6 成人字母 英語拼音

香港商科語言書院 立案
彌敦道607號新興大廈三樓 K858440
彌敦道593號廖創興銀行大廈5樓 K859364
彌敦道687號嘉禾大廈三樓 K945747
灣仔軒尼詩道439香島大廈2樓 H796835
西班牙文 德文國語 英語拼音 日文法文 英語會話 電腦打孔 裁剪珠算 速記信扎 中英簿記 中英打字
TOEFL·GCE英文·CIF文員班·商科證書班
廣告裝飾班·特設英文專修班P.4—F.5 早午晚班

香港第一商科外文學校
商科證書班：歡迎應屆畢業生就讀
選修班：中英簿記，會計，信札，CIF，速記，成本會計，打字，珠算，日英文，法文，中英文，德文，會話，廣告，補習，國語，拼音
特設裁剪
開課日期：十二月五日
校址：灣仔軒尼詩道274—286號3樓
電話：H七四七四七九 740686

相法命理 掌紋氣色
七十二齡名相師 五十餘年老經驗
見農居士
[illegible]
香港波斯富街六十一號二樓永安公司側
會客上午十時至下午七時止（星期日休息）
[illegible]

遠東旅遊有限公司
獨家主辦
五天菲律賓豪華遊覽團
出發日期：一月三十日 農曆年三十晚
馬尼拉組 $1,190
馬尼拉及碧瑤組 $1,390
（名額有限·報名從速）
廣東銀行大廈1206室德輔道中六號
電話：⑤239431·⑤220242 ⑤220865·⑤235294

前上海六合路太和大樓粵籍治白蝕膽瘋灰甲指甲權威
七十餘高齡 專科老中醫師
有國府合格中醫執照
歐威廉
有史以來最成功之白蝕專藥
當你百醫無效時
請來一試方悟今是而昨非相見恨晚
利便工友星期假日照常候診

▲忠告賢明家長▼
爲家長者，對於子女，最爲關心，一有不適，延醫服藥，愛護備至，但偶覺子女患白蝕時，則多有漠不關心者，並非愛護之心有所轉變，實因初起時白斑一點，別無其他異狀，又不感痛苦，爲父母者不以爲病，甚至根本不知爲病，及至蔓延日廣，乃稍爲着急，但見孩子嬉笑如常，則又覺無積極求治之必要，即使就醫又不知何處可靠，如此因循延誤，慢性者尚不覺其醜，急性者則蔓延全身矣，一到入學年齡，及至成年，難免遭同學之輕視與取笑，愛美之心隨之而增，對此惡疾，當然憎恨，但已根深蒂固，醫治需時，一生幸福，無異斷送於父母因循延誤之中。

白蝕專藥用郵售方式供應全世界四十多個國家一千多個城市。

白蝕 白癜瘋

肌膚發生白斑，日漸擴大，延及首面，眉髮皆白，患此者施用本劑絕對有效，在民國卅五年已得國內之首都中央醫院採用臨床實驗，認爲確屬有效，有該院主任醫師發給書面證明，及國內外無數患者治癒之大批謝函，可供檢閱。

全世界唯一具有準確性之治白蝕專藥，成績輝煌，有百份之百痊癒率，保持世界最優榮譽卅七年，在世界各國未有更好之特效藥發明前，永遠保持此光榮紀錄。（一切均有事實證明）

▲忠告白蝕患者▼
白蝕非普通之皮膚病治不得法有損無益，雜藥亂投病家所忌，不獨痊癒無望，抑且更爲惡化，急性者一月內蔓延全身，延及七竅即成不治之症，勿將自己身體供人作試驗品，虛耗金錢延誤時機。

歐威廉以根治白蝕白癜瘋而享譽國際卅七年
診所：香港東區波斯富街二十號三樓 近紐約戲院謝斐道口
早十時至六時候診 電話：七七〇二〇五
注意 本人廣告逢月之十日、二十日、三十日此三天在工商日報晚報同時登出。

大馬

【吉隆坡通訊】馬六甲消息：歷史悠久，古色古香的馬六甲明巢運社地藏寶殿與明妙和尚紀念堂新殿落成啟……一是明妙和尚的紀念堂，另一是地藏菩薩的寶殿，前者上面已經說過了，關於後者──地藏菩薩的寶殿與塑像開光的意義，我想也該提出一說：……意義是「覺悟的衆生」，人類是衆生之一，有覺悟的人，就被稱爲「菩提薩埵」了。……在佛教裏面，還種上求佛道下化衆生自救救人的菩薩很多，他們的志願雖然是大致相同，但也有其特點……

盧燕螢幕扮觀世音

……的機會，導演張曾澤原定請她擔任高志航的母親一角，現在改用了盧碧雲。……

明星與我

……沉寂了一個時期的焦姣，近來突然活躍起來，不但片約滾滾而來，電視台也爭着邀她演出電視劇……焦姣的演技……

大馬通訊

大法師主持開光　暢談菩薩眞義

【吉隆坡通訊】馬六甲消息：歷史悠久，古色古香的馬六甲明覺蓮社地藏寶殿與明妙和尚紀念堂新殿落成暨開光大典。

馬六甲市總監拿督陳清水受邀主持新殿落成開幕儀式，大馬全國佛教總會主席金明大法師主持開光大典。

大馬全國佛總主席金明法師演詞，講述「菩薩」尊號的眞義：

他說：在大馬佛教的歷史上，明妙和尚是一位有名的耆德；他從中國福州來到南洋弘法，於星馬法緣殊勝；尤其是在大馬，明妙和尚對於吉隆坡與馬六甲的佛教事業，建樹特多，吉隆坡有一座模仿中國叢林建築的千佛寺，與較後建築的圓通寺，以及馬六甲這一座建築宏偉的明覺蓮社，都付化費了明妙和尚不少的心血，明妙和尚因為弘法的道場是在吉隆坡與馬六甲，所以在隆、甲兩地，他的信徒很多，這一位畢生盡瘁於佛教事業，以弘法利生為己任的明妙和尚，到了一九六六年，他的化緣已畢，捨報圓寂了。

金明法師又說：這個典禮，是具有雙重意義的：這所謂雙重的意義，其一就是這座建築物的落成，另一是地藏菩薩聖像的開光，也可以說：其一是明妙和尚的紀念堂，另一是地藏菩薩的寶殿，前著上面已經說過了，關於後者——地藏菩薩的寶殿與塑像開光的意義，我想也該提出一說：

「菩薩」這個名詞，即使是還沒有研究佛學的普通一般人，聽過的也是很多，但是，懂得它的意義的人，卻並不多。一般人把觀音稱為菩薩，同時也把財神爺，九皇爺，大伯公，拿督公也統統稱為菩薩，這就攪錯了；菩薩是佛教的名詞，把觀音稱為菩薩固然是對的，但是財神爺，九皇爺，大伯公，拿督公是神，並不是佛教的菩薩，怎樣也可以皂白不分，籠籠統統地都稱為菩薩？我們要知道，「菩薩」是一個佛教的名詞，這個名詞是由印度傳出來的，印度的梵語「菩提薩埵」（BODHISATTVA），翻譯為華語的意義是「覺悟的衆生」，人類是衆生之一，有覺悟的人，就被稱為「菩提薩埵」了。那麼，「菩提薩埵」為甚麼又變成「菩薩」？這是簡略：拿「菩提」的「菩」字，簡去「提」字，拿「薩埵」的「薩」字，簡去「埵」字，就變成「菩薩」了。根據佛學上的解釋，這些被稱為菩薩也就是「有覺悟的人」，他們是立志要成佛，以佛的大覺大悟為目標，而不斷去努力進修的，他們不但是自己要求覺悟眞理與解脫痛苦，同時也要使一切衆生都能覺悟眞理與解脫痛苦。所以，菩薩並不是神，而是立志要為崇高的理想去精進修行，能夠犧牲自己去救度衆生的偉大人物。

在佛教裏面，這種上求佛道下化衆生自救救人的菩薩很多，他們的志願雖然是大致相同，但也有其特點；好像觀音菩薩是大悲的，文殊菩薩是大智的，地藏菩薩是大願的，普賢菩薩是大行的；這悲，智，願，行，就是各位大菩薩各有不同的特點。

那麼地藏菩薩的特點是大願，他到底有甚麼大願呢？這位菩薩，曾經發過「衆生度盡，方証菩提，地獄未空，誓不成佛」的大願。度衆生，本來是修學菩薩行的人的任務；而衆生之所以需要救度，就是因為衆生身受痛苦；在六道衆生中，受苦最烈的，要算是在地獄中的衆生了，地藏菩薩發的願是要到地獄中去救度衆生，這已可以說是「難行能行」了，而且要把所有在地獄中受苦的衆生，統統救脫出來，這個願實在是太偉大了，所以被稱為「大願」。

但是話說回來，「地獄未空，誓不成佛」，這祇是說明地藏菩薩救度衆生悲願的偉大與眞切；在衆生方面，切不可以為有了地藏菩薩的救度，即使墮落到地獄裏去，也不要緊，這就誤會了地藏菩薩的眞正本意，辜負了地藏菩薩的一番好心了！其實，地藏菩薩的眞正本意，是要救度一切衆生（包括六道）。

台北通訊

慣用左手皆因中樞在左邊　强迫換手寫字做事　有損小孩言語中樞

【台北通訊】一個小男孩最近被母親帶到臺大醫院兒童精神科求醫。母親說這個小孩粗心，老師也罵他「笨蛋」。醫師看小孩神情有些傻傻的，像受驚的小兎子。談話以後，發現毛病出在他偏向用左手寫字做事，老師和父母卻非要他改用右手；可是他右手做出來的成績，不管多努力，都不能使師長滿意。他的傻氣，竟是被大人嚇出來的。

在前不久的一項教育性會議上，許多位國小老師們也熱烈討論用左右手的問題。共同的疑問是：要不要强迫小孩不准用左手？

醫師們曾從生理的觀點，建議師長們順其自然。因為百分之九十用右手寫字的小孩，腦內的語言中樞在左邊；但用左手寫字的小孩，只有百分之六、七十左右語言中樞在左邊。如果强迫左手寫字的小孩換成右手，語言中樞一時無法適應，可能使小孩口吃，嚴重的竟不會說話。

其實國內還很少人詳細研究有關小孩用右手或用左手的問題，醫師的意見得自臨床經驗，和國外的報告。美國的報告指出，有四分之一的小孩，由於遺傳，天生用左手，他們的師長並不强求他們糾正過來。兒童精神科醫師也認為，不過，考慮我國國情，用左手沒甚麼不好用，左手的中國小孩比用左手的外國小孩似乎更「辛苦」於適應種種社會習慣，甚至要承受社會壓力，問題很不單純。

這位不透露姓名的醫師說，用右手的讀者不妨現就試試用左手握剪刀，很可能發現左手使不出力氣，刀口變得滑溜溜的，連張薄紙都剪不開，再試試用左手握筆寫幾個中國字，就更難了，左手會發抖；一筆一劃都要遲疑着想一想，才能「決定」怎麼移動筆；寫成的字，字體大又不好看，還會歪斜着不能排成一直行。用慣左手的人，一旦要他換用右手，他面臨的各種難題，比你更嚴重。

只不過是換另外一隻手，為什麼就會出現這許多困境？醫師解釋說，日常生活裏的工具，多數都是替用右手的「大多數」人設計的，用左手使用，就是不行。至於中國文字的構造，有撇有鈎的，方向變化很雜，本來就比總是順着同一個方向的英文字母難寫；何況方向的轉換，當初似乎就是基於用右手寫字的立場設計的。連對每個字都寫得很熟悉的大人來講，換用左手都要時時思索方向；左手小孩初學寫字，就要違反自然硬用右手，當然寫得更慢，更不會字跡美觀了。

可是，假如任憑左手小孩自然發展，他固然很難找到「順手」的工具，最令醫師擔心的是中國人「左撇子」的特殊稱呼。這三個字遺從傳統觀念，就有對用左手的人輕視，嘲諷的意思。小心翼翼如何才能不對這樣的字眼難過呢？惟一能慶幸的，是大部分左手小孩都能在小時候受訓練，成功改用右手，在訓練期間，醫師提醒父母，必須將自己的智力，能力降低到體諒小孩的程度，設身處地不要責備孩子貪玩、粗心，影響孩子也對自己不滿意，對自己失去信心，那對孩子前途的危害就更大了。社會習俗和觀念，都不是短時間所能扭轉。實在改不過來的左手小孩，當然任由他去；即使能改的小孩，也需要一年兩年之久。醫師一再說的是：師長要有耐性，給孩子「時間」。

台有兩兄弟　身份証同號

【木柵訊】台北市木柵區馬明潭安康社區居民謝海泉的兩個兒子，身分證的統一編號，竟完全相同，出生別也都記載為「長男」。

謝海泉日前上午到木柵區戶政事務所辦理戶籍遷入，承辦人員發現他由大安區戶政所請領的戶籍謄本上，長子謝國華、次子謝建華的身分證統一編號均為A一二〇七六一一七六，出生別亦都是「長子」，兩人的身分證上的記載，也是相同。

原住和平東路二段三一一巷七十四弄十五號的謝海泉說，今年他領到次子的身分證時，發現這個問題，曾要求大安區戶政事務所更改，但未被接受。

藥房瓦斯漏氣　毒死大批珍禽

【基隆訊】浴室的瓦斯漏氣，下女中毒昏厥，經送往醫院急救脫險，而名貴珍禽穿山甲、大鸚鵡、北京狗等中毒死亡，仁三路一家中藥房損失五萬餘元。

基隆市仁三路一百號一家中藥房，僱用的下女，於昨日下午在四樓洗澡，瓦斯漏氣，中毒昏倒，經破門進入，急送省立基隆醫院急救脫險，這一家藥房的人員為了救昏倒的女傭，未及時打開所有的門窗，瓦斯流至五樓，禽發珍貴的北京狗一隻、大鸚鵡六隻、穿山甲及其他珍禽，全部中毒死亡。江姓的藥房老闆，認為損失家禽五萬餘元事小，僱用人員能獲生還，是不幸中之大幸。

罕見翁戎螺　台發現四種

【台北通訊】世界罕見的活化石「翁戎螺」，經過台灣大學地質系林朝棨教授的研究證實，其中一種未定名的「翁戎螺」，年代在二千萬年前，另外三種則在一千五百萬年前左右。這項研究報告即將在國際學術界發表。

為紀念這項難得的發現，林朝棨教授並就發現的地方及發現者，分別定名為「南投翁戎螺」、「潘常武翁戎螺」與「秀英翁戎螺」。

林教授說，由於到了新生代，幾乎所有珍貴的貝類都已死光，所以這項新發現，彌足珍貴。

另一種更古老的「翁戎螺」，是由一位退役軍人，無意中在新店至烏來的路上採到的，他也送到台大鑑定，現已證實是「漸新世」的產物，為新亞屬種，但因這位發現者始終未再露面，林教授暫時不便「命名」。

上：南投翁戎螺。中：秀英翁戎螺。下：潘常武翁戎螺。

讀者意見

九巴新闢八十九線　可否在新蒲崗設站　利便該區工友上班

編輯先生：

九巴最近增設瀝源至觀塘之八十九號新線，對來往兩地之乘客提供便捷之服務，誠屬可讚；然稍有忽略者，對往來新蒲崗之大衆，有否顧及，實屬疑問。弟連日觀察該綫沿途上落情形，對該區工友而言，極為不便，倘於龍翔道（黃大仙）上落，步往上班，快者亦需十五分鐘，否則下一班遠至鑽石山，亦需步行廿分鐘始能抵達，形成「兩頭不到岸」之嘆。

況該兩站所處位置，於入夜後，極為僻靜，際此治安不靖，置身其間，能不提心吊膽乎？有見及此，特垂詢九巴當局，能否將該綫繞經彩虹道行駛，既使該區工友，能充分利用該綫之服務，得以復使九巴服務盡求之精神，得以發揚。

據知由沙田往新蒲崗上班之工友，為數匪鮮，盼九巴當局早日改善此綫服務，達成我等熱誠之新望。

九巴一乘客上

香港醫學會　醫學常識解答

頸有硬核是否生癌

EE君問：

㈠頸有硬核，是否生癌？如是生癌，身體有何異狀，可否治療？

㈡可往何處檢驗？手續如何？費用多少？

香港醫學會答：

㈠頸有淋巴腺，未必一定是生癌症現象，因為除卻癌症能使淋巴腺脹大外，發炎亦可以使淋巴腺脹大。頸部淋巴腺管轄之地方甚廣，包括頭部、口腔、頸部、胸腔及腹部等，所有此等地方如有發炎，皆其能使頸部之淋巴腺脹大。頸部之硬塊，最常見原因是頸淋巴腺患結核症，當然亦可能因鼻咽癌或身體其他地方之癌症而致，所以必定要由西醫作檢驗才可斷定。如是因癌症而致，其病徵亦無一定，因為視乎生癌症之器官不同而異。至於治療方面，如頸部硬核是患癌症，則表示癌症已經散播至頸部之淋巴腺，雖然可作放射性電療，不過能否痊愈，則不能確定。

㈡發覺頸有硬核者，必定要速看西醫，首先應看普通科西醫，經過檢驗後，醫生可能介紹看專科西醫，或耳鼻喉專科西醫或外科西醫，作詳細檢驗，亦有可能需要用手術割除硬核，作切片檢驗，才能確定是否發炎抑或是患癌症。在政府之公立門診所求診，每次收費祇一元；如需各種之專科治療，門診收費亦是一元。

治暗瘡

心急人君問：

㈠有何方法可治暗瘡？廣告說醫治暗瘡的是否可信？

㈡為何面部會有黑痣？有何方法消除？

香港醫學會答：

㈠暗瘡是青年男女在青春發動期常有現象，因為皮膚脂肪腺分泌過盛，而且腺管受阻塞，細菌侵入而形成暗瘡。暗瘡之嚴重程度各人不同，如情形嚴重，必定要找西醫診視，用抗生素藥物服食，並用藥膏塗搽，而且要時常保持面部清潔。食物方面則必定要避免富脂肪及澱粉質食物，應戒除肥膩煎炸食物、糖果、忌廉、西餅等，平時少吃粉麵飯等富澱粉質食物。至於報章廣告聲稱醫治暗瘡者，絕不可信，因為在報章雜誌刊登醫藥廣告者，完全不是正式註册西醫，因為正式西醫是絕對不能刊登廣告的，所以市民切勿相信報章上之醫藥廣告，以免受愚。

㈡皮膚上之黑痣是因為皮膚局部之色素加深，因為分泌色素之細胞積聚及增生而致，乃先天形成，並不能用藥物消除，唯有用外科手術割除，必定要找正式註册西醫治療，才算安全。

月經的常識

X君問：

㈠十三歲少女，月經不準，每個月皆延遲數天，應怎樣做？

㈡在月經期中，是否不能吃酸及凍的食物？及不能用冷水洗澡？

香港醫學會答：

㈠正常月經週期之長短及準確程度，差別很大，有些人每廿至三十天有一次月經，但亦有很多婦女每三星期一次月經，亦有每五星期一次月經者，亦有人每數月才有一次月經而對身體健康及生育能力絕無影響。所以如每個月月經皆延遲數天，可算是絕對正常情形，並不表示生殖器官有疾病，不需怎樣調理。

㈡在月經期中之諸多禁忌，祇是中國人之古老傳說及思想，並無科學根據，在月經期間，可以進食任何食物，亦可以用冷水洗澡，對身體及生殖器官皆不會有害。

發熱與抽筋

讀者望速覆君問：

㈠小孩在發熱時常有抽筋，俗稱驚風，請此問病因何而致？

㈡患此病能否根治？如何急救及預防？將來會否影響身體健康？

香港醫學會答：

㈠俗稱驚風或急驚，即小孩在發熱時有全身抽筋及昏迷的現象，此種情形多發生於孩童，而每個孩童對發熱之反應不同，有些兒童在輕微發熱時即會有全身抽筋，亦即急驚現象，因為兒童之腦部對發熱之反應特別敏銳而致。

㈡患急驚者多屬兒童，如兒童在發熱時容易有抽筋，則凡有輕微發熱即應給予退燒藥物，從速找西醫診視，則可防避發高熱或有抽筋現象。如兒童在發熱時發生抽筋，則屬急症一種，要立即到西醫處求診，或到醫院之急症室接受治療。幸而在兒童長大後，則此種情形會減少或消失，通常對身體健康並不會有影響。

騷星達玲

慌死人唔知你係星媽咩！

星河晚眺　明明

吳家驤有綽頭　拍泰國春光

吳家驤是一位極有綽頭的導演，泰國浴室的風光，為每一個曾經到過泰國的男士所樂道，於是，他靈機一觸，到泰國去，拍了一部「春滿芭提雅」的影片。

在「春」片之中，吳家驤將泰國如舞般風采，收入鏡中，也將泰國浴室的無邊春色，在片中揭露出來。

在這部片中，可以見到泰國侍浴的美女如何殷勤的，細心的，無微不至的為男士們服務。

片中除了由李昆、魏平澳、羅石青與田豐等人主演外，還邀得泰國華裔女星劉蘭英參加演出，還有泰國靚女明星蘇娃娜、孟麗娃、汪莉娣、與及數十名泰國靚女，參與演出。

欣賞「春滿芭提雅」，更可以在片中領略到芭提雅這個遊覽的名勝地方的如畫風光。泰國美女是熱情奔放的，在「春滿芭提雅」演出的泰國靚女，更是熱情橫溢。

羅石青等在主演「春滿芭提雅」後，有樂不思蜀之感。

好萊塢的才女明星

嘉蓮白烈

圖為「暗殺」中的嘉蓮白烈與瑪沙里夫。

演過「國際機場一九七五」的嘉蓮白烈，在五年之前，已初露頭角，得過紐約影評家之最佳女主角獎。同時，提名競選奧斯卡金像獎。（「天涯浪子」）。自此以後，聲譽日隆，拍片甚多。嘉蓮是一位才女，能作曲，歌唱。學業成績也很好，十五歲已進入伊利諾斯的西北大學唸書。一九六五年，嘉蓮投身百老滙演出「遊戲房間」，大獲影評家讚揚，提名競選該年度最佳女主角。後來，「教父」導演勃哥拉拍「艷女迷魂」，又邀參加演出。其時，她已成為影劇界大忙人。在這段日子裡，她導過不少音樂劇，也演過音樂劇「俏花神」。當時，嘉蓮打算專心向電影方面發展。可是，約瑟安東尼把她帶回去百老滙演舞台劇。如此一來，她沒有空拍電影了。在嘉蓮心目中，有兩部心意的電影：一是「迷幻車手」另一是「天涯浪子」。她認為上述兩部影片具有强烈的時代感。

至於新作「暗殺」，也是她心愛的作品，這是一部驚險、風趣愛情片，全部外景在阿爾卑斯山雪地拍攝，此片男主角是奧瑪沙里夫。

在拍攝「暗殺」期間，傳說嘉蓮白烈與奧瑪沙里夫鬧戀愛，但謠言終究是謠言。現在，嘉蓮已跟荷李活記者古卡遜共賦同居。

歌羅狄亞嘉汀娜　初拍法蘭高尼路

歌羅狄亞嘉汀娜是著名性感明星，過去演過不少電影。例如「天涯一美人」，她除了性感之外，還有動人演技。

她近幾年來，甚少新作，而「挑戰」是她自感滿意的電影，這部電影的角色適合她，所以，她演得引人注意。

在「挑戰」中，與她演對手戲的男主角是法蘭高尼路，這位義大利小生，是一位多面手，尤其是演動作戲，常能出色。

在「挑戰」中，法蘭高尼路演一位硬漢，專門對付惡勢力，使歹徒聞名喪膽，他對付歹徒手法，無義過去毒狠，但人們感到他的做法是對的。

自從「挑戰」在歐洲上映後，影評人大讚此片，認為這是自「猛龍怪客」以來最出色的電影。

在義大利，「挑戰」已成為每一位警官必須觀看的電影，因為在該片中，警官的形象是突出的。在盜賊如毛的今日香港，觀看「挑戰」使觀衆大感痛快，因為它替小市民吐了一口鳥氣。

銀色手記　夏雪

盧燕螢幕扮觀世音　李菁辭演電視

自演了「董夫人」，盧燕在國語片裡佔了一席位，港幣讓她賺了不少。

月前她去台灣，應「華視」之邀演電視劇「觀世音」，此刻已在播映中了。台灣傳來消息說，盧燕演「觀世音」，比起李麗華演「聖劍千秋」。她在酬勞方面吃虧不少，有說可能因她並不太熟悉當地行情之故。李麗華出名精明，她以老牌「天皇巨星」之姿態，首次演出電視劇，酬勞自得令她老人家滿意，以拍六十集為原則，收了台幣二百二十餘萬，若受歡迎要添食，另外計數。聽說，結果是多拍了十多集，讓李麗華多賺了幾十萬台幣。盧燕呢，「觀世音」亦拍六十集，但她的酬勞，祇有李麗華四分之一弱。大概華視認為她不及李麗華名頭響亮吧？而無論如何，數字差得是太大了一點。因「觀世音」一劇，盧燕又喪失了演出「筧橋英烈傳」的機會，導演張曾澤原定請她担任高志航的母親一角，現在改用了盧碧雲。原因為張曾澤不希望該片演員軋戲，而演電視劇是很忙的，經常一天拍一集，排練又耗費時間，檔期就麻煩了。

台灣拍電視劇速度驚人，李菁辭演的「香妃」，在她抵台十餘日之後，已經推出播映。李菁說：

「有一天我扭開電視機，也真嚇了一跳，怎麼『香妃』已經播映了，他們拍得好快啊！」

問李菁，當時電視台答應給她酬勞多少？

「我不好講，免得人家說我牙刷刷！」李菁一笑說，「總之，數目很高，不低於李麗華的。這是一種可愛的誘惑，但我不想分散了精神，而且有邵氏合約纏身，只好辜負他們的盛意了。」

明星與我　依蓮

影視忙焦姣振聲威

沉寂了一個時期的焦姣，近來突然活躍起來，不但片約滾滾而來，電視台也爭着邀她演出電視劇，這幾天，她正忙於為「佳視」錄影「隋唐風雲」。

焦姣自從離開邵氏以自由身拍片後，也演過不少片子，以個人演技來說，焦姣不但保持了在邵氏時的水準，而且顯得更為洗練，無奈限於影片本身的質素，或担演角色未有發揮的機會，所以，這位當年曾被公認為演技派演員，及「女人中的女人」的藝術巨星，光芒逐漸暗淡下來。

使焦姣重振聲威的，是在一部巨資拍製的時事寫實片中，担正戲軌，而且所演的又是一個轟動社會的人物，這可使她的精湛演技獲得盡量發揮的機會。最近該片舉行試片招待會時，在座的人對於兩件事由衷的讚美，就是導演楊權的手法和焦姣的演技，焦姣飾演梟雄之妻，事敗後潛亡八個月以至終於被捕的過程，這位落難「梟雌」，可以說給她演得栩栩如生，尤其是在如何聯絡殘存的黨羽，與警方展開鬥法，那種指揮若定，潦倒中不失其「霸氣」的形象，簡直把一個傳奇人物演活了，雖然潦販之妻的眞人是否亦如焦姣所演的一模一樣，未能證實，但以戲論戲，像焦姣所刻劃的人物，確使這部片大大增强了戲劇性。何況，據楊導演說，本片的情節內幕，完全是有所根據。

最近見到焦姣，容光煥發，滿面春風，她說幾年來的聖誕節，以今年過得最開心，因為自從離開邵氏後，從未演過像這樣一部片，是一部有代表性的巨製，和使她自己覺得滿意。還有就是她的丈夫黃宗迅數月前赴台演電視劇，週前取得假期回到香港，夫婦和愛子團聚，共渡聖誕和新年。

戰爭片海軍基地實拍景

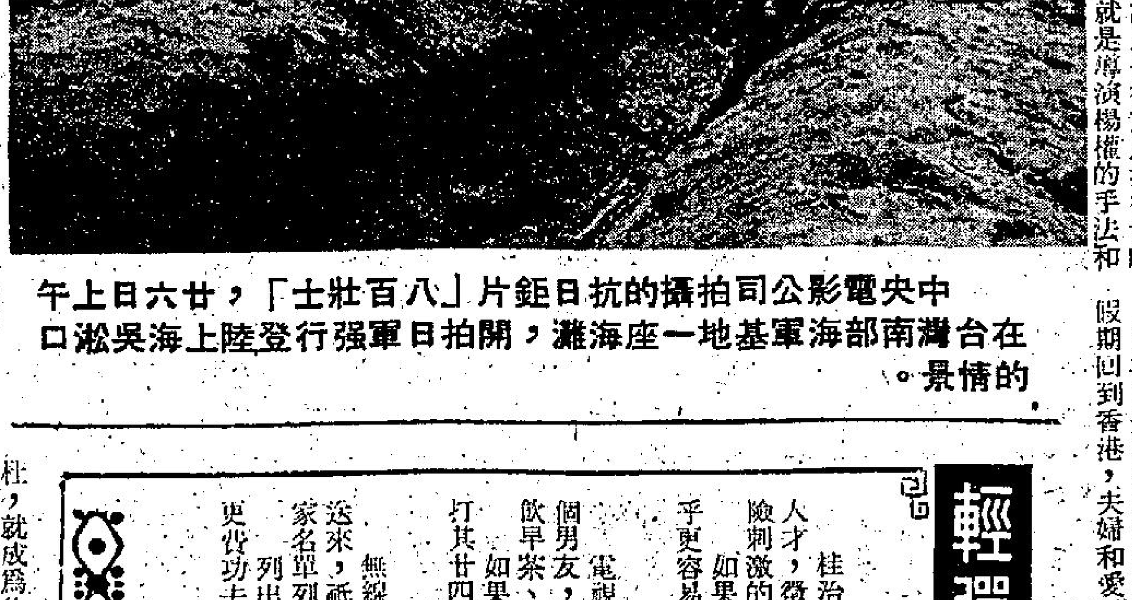

中央電影公司拍攝的抗日鉅片「八百壯士」，廿六日上午在台灣南部海軍基地一座海灘，開拍日軍强行登陸上海吳淞口的情景。

廉署泡製新節目　黃華麒再展新猷

電視眼　張瑩

廉政公署終於決定揭開了它的神秘，讓廣大觀衆認識到它工作的眞正的一面。「一盅兩件」的五分鐘趣談，由「醒目世家」替代之外，還有一個是「靜默的革命」。

「靜默的革命」是由電視圈內外人士推祟的黃華麒執導，前麗的編導明偉儀做助理編導。

這個十三輯的長篇話劇，是電台電視部的名將黃華麒與前商業電視的編導明偉儀聚首一堂。黃華麒的能耐從「獅子山下」一開始就被觀衆受落的情形襯托出來。明偉儀肯由編導屈就為助理，相信，除了入息的提高為原因之一外，主要還是黃華麒的聲譽與本領令他甘於從新開始他的事業。

明偉儀此舉，實在是「除笨有精」，放棄了空銜，擺脫了投閒置散的冷落，接受忙碌的新使命，在工作中證實自己從實本中得來的知識，進一步地充實自己，對於一個二十五歲不足的年青人，是絕對地重要而有利的。也難得明偉儀有此遠見。

「靜默的革命」的男女主角，一是麗的當紅小生劉松仁，一是麗的藝訓班籍籍無名的未畢業學生李小元。選劉松仁為男主角，並未引至圈內外人士的訝異，他在李兆熊及張浩編導的作品中一向甚有表現，担當的多是硬朗、沉默寡言的時代年青人的角色，「靜默的革命」既是時代劇，又是為宣傳廉署工作而設計，性格小生劉松仁自然勝任愉快。

至於藝訓班的李小元，可以說得上是籍籍無聞，麗的宣傳方面亦未多見她的玉照與消息，肯定地她不是麗的受重視的藝訓班學生，像張美瑰、黃綺碧、譚美莉、周麗娟等，既然在訓期間導師都認為她的表現並不出色，那她能否勝任「靜默的革命」一劇的女主角角色？

這個疑問，黃華麒本人卻從不考慮，始自「獅子山下」，他已運用在電視圈中毫不起眼之輩，像馮惠珍、郭劍青、徐小明、甘勵珍、甘江，以至於良鳴，亦由此劇成名。

天才童星安杜　外型惹人憐愛

享有盛名的導演堅安納金，在拍「紙老虎」的時候，就遇上了一件十分費腦筋的事，理由是他以往每一部片，都要求極高，「紙」片中日本大使的十歲兒子，應該是個精乖伶俐的男童，又懂得少許英語，這樣的人選問題，甚為困難。

堅安納金走遍十六個國家，看過逾二千名的男童，單是日本一地三船敏郎便替他挑出七百五十五名，但仍乏理想之選，就坐飛機如搭巴士的他，就打算往外地去再看機會，此刻三船敏郎盡力找回來另外五十名男童，由他去挑選，堅安納金仍然是感到未符理想，預算要放棄了，竟在最緊張的關頭，孩子們的肩膊間擠呀擠的，擠出一個頭來，兩眼眨眨，看來他費了不少氣力，堅安納金覺得眼前的一個男孩，正是他要找的人選，手指一指之下，十歲的安杜，就成為他幾經辛苦才覓到的童角。由於安杜不懂英語，於是被送往東京一家著名的語文學校專修英語幾個月，「紙老虎」是安杜的第一部片，因為這個緣故，他就成為堅安納金發掘的天才童星，從此影壇缺乏這類角色的時刻，像安杜那樣令人疼愛，又夠精靈的孩子，確屬難得的，影壇喜見安杜的被發掘，可預見他的前途充滿希望。大有可能成為麥斯德第二。

娛樂圈

許冠文為找靈感　度假是例行公事

許冠文籌備「半斤八兩」的劇本，已經有好長的一段日子了。可是，到現在為止，仍然未有開鏡的消息。

許冠文是一位傳奇性的人物。每拍一部片，都是籌備工作，佔了整個拍攝工作百份七十的時間。最近，許冠文又有意到外國去渡假，在渡假期間，再找尋一些靈感。許冠文沒有說明找尋的是什麼靈感，是新片還是舊片的，但，這差不多是他每次拍新片前的例行公事。

今年的聖誕和新年，是否會在香港歡渡，現在尚未作出決定，但聖誕節則無論如何都不會在香港的，因為，春節期間，香港的交通一片混亂，而且，還有很多繁文縟節，他實在不習慣，不如到外國去，來得清靜。

雖然，許冠文的新片何時開拍，現在尚未決定，不過，有一點可以肯定的是，他的新片，一定要找新人演出，一來，可以給予觀衆新的刺激；二來，也可以發掘更多新的演員。

演過「今生今世」的薛妮羅美，最新作品是「鳳流鐵金剛」，此片卡士最大，擁有羅渣摩亞、蘇珊鄰玉。

輕彈淺唱

丹鳳

選才之道

桂治洪開拍飛車黨的影片，公開羅致人才，徵求飛車好手在片中亮相，拍攝驚險刺激的鏡頭。

如果在汽車失事的檔案中去找尋，似乎更容易物色也。

不如直落

電視藝員米雪度聖誕，不能同時陪四個男友，於是抽籤決定，分別輪流陪多人飲早茶、下午茶、晚飯及夜總會云。

如果筆者是這四位男友，倒不如相約打其廿四圈直落，相信更加暢快。

並無準備

無綫徵求棉胎濟貧，聖誕後仍有棉胎送來，祇好向街坊會求助，請求將區內貧家名單列出，以便奉送。

列出貧家名單，恐怕比列出富家名單更費功夫呢！

德 寫 （强教 大小單位 ，附設傳 金特廉 3—81 香
九 成 上 七 吳 仕
俯瞰四週景色怡人堪稱增進健康益壽延年之理想居所 5—237531 5—441465洽
台灣合 九天 $ 利華
中文大 浸會學
記 簿記 初級中級高級成本會計 歡 九龍旺
香港 自置多 一月 商業全科 醫學英 打字全科 信札 電腦全科 TOEFL 英文拼
香港 彌敦道607號 彌敦道593號 彌敦道687號 灣仔軒尼詩
速記 中英簿記 中英打字 信札 TOEFL CIF 廣告裝飾 班P.4
色卅元七折優待，並送乙卯年新出版流年與氣色一書。會客上午十時至下午七時止（星期日休息）香港波斯富街六十一號二樓永安公司側請認門口招牌與他家有累稱
號三樓近柯 戲院 注意 早十時至六時候診 電話：七七二〇一五 本人廣告逢月之十日、二十日、三十日此三天在工商日報晚報同時登出。

逐叔

花鼓謠　□南宮搏

「咦！」朱巨石吃驚地看着姪女：「你還是賀甚麼呢？我一片好心待你，你却……」

朱貞娘在深恨中。她雖然弱極，希望獲得援助，可是，她不能再忍耐和朱巨石在一起的。因此，在轉念間，她運用她的智慧來驅逐這可厭與變成了禽獸的叔叔了。她說：

「你走吧！我爲你好——那客人去報官了，你，迫良爲娼，那客人爲我抱不平。」

朱巨石如被雷轟，呆住了。

朱貞娘說出了這幾句話之後，氣喘着，幾乎又要暈去。她竭力調節呼吸，再加一句：

「那你留着吧！巨石叔叔，那是你自作自受。」

「你這賤貨！」朱巨石狠狠啐了她一口，在不得已中轉身走了。

她像是無力地長吁着，又合上眼睛，她相信自己的恐嚇生效的，她相信朱巨石一去不會再回來。

不過，這祇是暫時的逃脫，再深入一想，她又悲從中來了，她對巨石叔叔，自以爲仁至義盡，然而，這位叔叔却幹出如此勾當來。她心凜，她難過。她想着來日如何度過，她想着丈夫的離去，在這種環境中，一個女人自然無法能受得下的啊。

於是，她時泣着，考慮將來如何自處。

走江湖，打花鼓謀生，自然是不堪的。但是，除此之外，她又沒有別的方法謀生。惆悵、遺憾、痛苦，她咬着牙忍受着。

第二天，她上路了。

她很弱，但是，她支撐着上路。

天長，北方難民的一個集中站。此地的善堂聯合了組織四個收容所，收容老弱殘廢的難民。

收容所分在四門，朱貞娘由南門進入城內，首先到達南門的收容所。

此地，有三百多難民在，但朱貞娘並未發現自己的親人，甚至連鄰里故舊也沒有一個。

於是，她由南門折向西門。

西門的收容所是假借一所廟宇和毗連着幾棟民房，他到廟內問訊，得不到結果。

朱貞娘細心地巡查廟內各處，再轉到廟旁的民房，絕未發現父母踪跡。在臨去的時候，她向廟門口管理難民的執事詢問。

（五二）

通天跑街

美麗新居不花錢

阿德哥到了香港，有大樹遮蔭：境遇當然一帆風順，在勝記地產物業公司當上工程總監，以「國舅爺」身分，一呼百應，權高勢大，儼如「總管大臣」，論薪金待遇，這個失禮，每月不過兩千餘元，但其排場與派頭，却似豪門闊少。其實不用明言，誰都知道這位「黃馬褂」白領階級財富的來源，以勝記大寶號的規模與經營，阿德哥藉職權從中揩番多少油水，已經好過做銀行大班。

所以說，做人要講八字生得正，像阿德哥在上海下放耕田，似乎可以蓋棺定論，牛馬終生。不料命中註定，依靠一個胞姊的帶挈提携，不特嫖頭嫖路攬到「通行證」，到咗香港，又身居大機構的肥缺，呼風喚雨，成個當紅炸子鷄，講學識，可能祇有「毛語錄」唸得滾瓜爛熟，會寫幾個簡體字外，恐怕英文廿六個字母，還未攪得清楚哩，問你服未？

去年秋間，我剛擊識到這位勝記舅少，適逢其人喬遷之喜，我當以跑街資格，代爲購置若干新居裝置用品，賺番多少佣金。其新居座落何文田山上，係勝記廠下新建的花園洋樓，每層樓面積不下兩千呎，市值起碼五十來萬，能自置這種高尚樓宇，非富則貴，不在話下，而阿德哥無意對我洩漏他的樓宇來源，他說：「阿拉若靠工鈿買格樣一層樓，做一躉子，呀弟來事，講撥儂聽，格座大廈全部由公司撥阿拉包銷，阿拉加帽子，五十多層，每層加依萬把塊錢，銷光，事巧撥我白賺一層樓……」原來如此，勝記存心帶挈「國舅爺」，有意訂低樓價，俾佢包銷，無形中等於奉送一層樓爲酬，名義上，阿德哥却是眞金白銀購來者，言正名順，並無抵觸什麼法例，商場「挑你發送」花樣繁多，問題在乎閣下的流年是否上上大吉而已。

再說阿德哥的自置新居，化費兩個多月時間，大興土木，進行全部新型裝修，上懸水晶華燈，下鋪厚絨地氈，四壁非櫥則架，無不極盡富麗堂華，傢具與用品，俱屬一流，當時我暗忖這般佈置，非化廿餘萬不可，而阿德哥對此輕鬆地說：「阿拉職位做啥，弗要講，跟阿拉公司有來往格建築商，裝修商，賣我交情，全部報効，當作入伙禮贈送，我弗要化鈔票格……」（一一三三）

小說

絃外之音　□黃思騁

「等到你的年紀大一點，你自然就會想到孩子。」

九婆忽然想起外間的一些傳言，說她和珊珊的表哥頗有來往。別人這樣說，多少認爲他們的關係有點不大正常，他想趁這機會把事情弄清楚，順便勸說幾句。

「阿女，老實告訴契媽，你有沒有跟甚麼男人來往？」

「沒有呀，你是聽誰說的？」

「有人這樣告訴我，我想或者是無風不起浪。」

「他們怎麼說呢？」

「說你和珊珊的表哥在行街，有人見到的。」

「啊，我不知道謠言從何而來，我祇不過在路上遇到他，和他談幾句話而已。」

「阿女，如果祇是一次，別人不會冤枉你的，一定是有過幾次了。」

「我的確認識這個人，可沒有甚麼來往。」

「我聽說珊珊的表哥有老婆也有孩子，喜歡到處玩女人。」

「這些人眞該死，他喜歡玩女人同我又有甚麼關係。」

「阿女，如果眞有其事，你得要小心一點才好，消息傳到阿森的耳朵裏去可不是玩的。」

「根本沒有這回事！」

「祇要沒有這件事就好，你剛剛找到安樂窩嘛。」

季夏女原以爲這件事神不知，鬼不覺，但現在終於覺得事態有點嚴重。

「契媽，這話是甚麼人告訴你的？」她問。

「你不用問是誰告訴我的，祇要你自己小心在意就是了。」

「我想知道這個人，我要去闢謠。」

「這也用不着，祇要自己正經，謠言害不了你。」

「我倒知道了，一定又是阿芳在造謠生事。」

「你可不要隨便冤枉人，阿芳要破壞你的名譽幹甚麼。」

「可是你又不肯說出來。」

「唉，祇是有人看到你和那個男人在一起罷了，並沒有甚麼了不起。」

季夏女還想問的時候，九婆說：「快打電話邀牌角吧，我還幾天悶死了。」

她起身來打電話，可是一連打了好幾個，祇約到一個徐太太，還說要再過半小時才知道能不能來。

（一五四）

菩薩風雲　諸葛青雲著　余丹青插圖

南宮捷臉色一正，沉聲叫道：

「狄賢侄，你一身武學，經我諸大哥悉心陶冶，自然成就頗高，此去無甚可慮了，但萬一遇上『威靈廟赫』等四大天王，或是『白骨雙妖』，却必須特別小心，不可逞強硬鬥，因爲我在『鍾馗廟』中，用了一記『少清神掌』，居然未能把『豹爪大王』震[illegible]，或傷得太重，便知道四個老鬼，[illegible]比，功力大進！」

狄華康點頭笑道：

「小侄自然知道『四大[illegible]』，是當世武林中的凶邪首腦，厲害無比，不可輕攖其鋒！但『白骨雙妖』，却不知名，是否新出道的魑魅魍魎？」

南宮捷道：

「一個是老魔新出世，一個惡魔初成形，但這兩人的狠毒厲害，却也不在『四大天王』之下！」

狄華康知道「八菩薩」藏寶之訊，業已傳遍江湖，勾引得所有武林人物，紛紛覬覦矚目，自己既參與其事，難免會和各種魔頭，互起糾纏，若能事先多所見聞，總有益處。故在聞言之下，含笑問道：

「南宮師叔與這『白骨雙妖』，交過手麼？」

南宮捷搖頭笑道：

「我也祇聞其名，並未曾和他們交手見面。」

狄華康道：

「他們是男是女？是老是少？」

南宮捷笑道：

「一男一女，一老一少，男的叫做『白骨仙翁』公羊黑，女的叫做『白骨幽魂』樊小倩！」

狄華康暗暗把這公羊黑、樊小倩的『白骨雙妖』名號，記在心頭，微笑問道：

南宮捷目注狄華康，微笑問道：

「狄賢侄，我記得你還有位師兄，叫『玉扇書生』任伯超……。」

狄華康點頭答道：

「任師兄現在隨家師，參修『九轉玄功』，功成後，將往嶺南一帶，游俠行道！南宮師叔莫非有事……。」

南宮捷接口笑道：

「你若見了你任師兄，便說我這做師叔的，當年向他所許之事，如今已有眉目，叫他靜待好音便了！」

話完，這位武林奇俠，與一位少年英傑，便各自分手，南宮捷追上裘碧雲，與她同去「阿爾金山」，狄華康則獨自趕赴「終南太白」。

（一〇四）

收租佬　·昌華·

七：服藥後不知羞恥

飛女點頭，笑道：「你可以在我身上隨便享受了。拿來，我要先試試你帶來的好東西：……」

閔子修給她兩包迷幻藥，一面替她解除身上任何障阻物，直至一條紗線也沒有保留。這個飛女，毫無反抗，而表現得十分熱情。

假如不是親歷其境，閔子修永遠不會相信是事實，祇要幾包迷幻藥，就可以令到一個上了藥癮的少女脫褲除裙，任個一個陌生人玩弄，她對於玉體毫無愛惜，好像這個身軀不屬於自己的一樣。

在破爛的防空洞，既沒有床，也沒有甚麼傢具，祇有鋪在地上的報紙和一塊透明膠布，飛女肉體橫陳，口中說：「來呀，膽小鬼！」

不錯，閔子修有點膽怯，他覺得這個飛女，年紀輕輕，却是膽大非常，於是將她一把摟在懷中，突然，他發覺山洞外人影幢幢，原來有一批男女，正在窺探他們的秘密，閔子修又驚又怒，一躍而起，弄出破爛的防空洞外，在門外面的飛仔飛女，都拍掌大笑。

這時，那個全身赤裸的飛女追出來，像一頭雌狼，把閔子修搶在手中，閔子修將她推開，跌在地上，然後飛奔落山，回到苗三叔處，將經過說出。

苗三叔道：「這些迷幻藥果眞害人不淺呢！」

閔子修道：「我們現在可以報警。」

苗三叔道：「報警？你以爲報警有用處？警方去掘檔時，他們避開，警方收隊了，他們又回來，還是長期捉迷藏遊戲，到頭來還是沒有效果的。」

「那麼要用甚麼方法？」閔子修道。

「我正在想，應該用甚麼方法，主要還是憑我們自己的力量去掃蕩他們。」

「三叔，我們有甚麼力量？」

「有的，祇要有人肯和我們合作便行，但怕他們不肯淌渾水，這一次行動，是要和那批蠢黨結仇的。」

「我有一個辦法，可以煽動雲門的兄弟，迫雲中傑出手。」

「是甚麼辦法？我們大家商量商量。」

「辦法很簡單，斬崩刀給我幾包迷幻藥，現時還有五包在袋中，祇要將這些藥，雲門一個重要手足……」

降龍珠　□東方玉著

過不一會，那燈光朝左右掃射了幾下，但聽刷刷兩聲，兩道人影，飛射而入。

唐思娘沒待兩人站停，身形輕悄的閃了過去，一把扣住右首一人的腕脈，這一出手奇快，正是郝總管教她擒拿卓玉祥的一記手法，不但快，而且準。

那人連聲都未出，已被卓玉祥一下點了他背後穴道。

左首一人聽到風聲，一個轉身，正好和唐思娘照上了面，唐思娘朝他嫣然一笑，一探手，又抓住了他的腕脈，卓玉祥又是飛快一指，點了他的穴道。

田縱、田橫一看兩人得手，立即雙雙撲起，朝鐵門中搶入。

這鐵門之內，不過是一條狹長的夾道，裡面埋伏了七八個弓箭手，看到兩條人影飛快的閃入，祇當同伴退了回來。

其中一人低聲問道：「裡面的人，是否還活着？」

田縱、田橫一聲不作，一個施展「赤煞掌」，一個施展「宵煞掌」，朝兩邊劈去。

首當其衝的幾人，口中悶哼出聲，往後便倒，其餘幾人，正待奔逃。

田縱、田橫那還容他們逃脫，一連劈出幾掌，掌風掃過，幾個人全部中掌倒下。

何文秀、聞桂香本已一路衝到出口處，蹲伏不動，此時看到右首壁間，透射出燈光，也迅速奔了過來。

大家一起掠出鐵門，舉目看去，這條夾道，甚是曲折，田縱、田橫已經當先朝前行去。

幾人腳下都快，幾個轉折，已經行到出口。

田縱一手提燈，走在前面，朝後面的人，打了一個手勢，示意大家緩行。

就在他走近出口之際，祇聽一個沉冷的聲音問道：「胡老九，你察看過裡面幾人如何了？」

田縱道：「都死光了。」

突然一躍而出，揮手就是一掌，朝那人迎面擊去。

那人驀然一驚，口中大喝道：「什麼人？」

時機緊急，也無暇多想，就揮手一掌，迎着硬接。

這人武功最好，也不能和「赤煞掌」硬拚，但聽砰然一聲，一個人應掌平飛出去一丈多遠，落到地上，便已氣絕。

這一下，可震動了對方的人，但聽一陣竹哨，接連響起！

（五七五）

全部科學化之警察

有人提議，搵一個人，鷄脆記之伙記，打一個電話去問，陳仔曰：「無謂打矣，即打佢亦未必知道，而知道亦未必肯話俾你聽，弄巧反拙焉。」

沙展若同我地一齊，則佢心急之情，必定溢於言表矣，我地成班伙記當中，同佢最行得埋者爲沙展，不過此乃我地平時所見到者，至於佢地兩個人之間有乜嘢不可告人之事，我地就唔知矣。

此事發生之後，我地冇咽心機，幫辦不在此，對我地來講，尚有乜所謂，但係沙展不在此，則我地正如蛇無頭不行矣。時常出街做當舖以及當雜更者，尚有乜所謂，佢地正如照單執藥，每日揸住張矢單去當舖查。至於平時負責查爛仔者，則可以出去，亦可以唔出去，任由佢地做者。現在我地總部有一個情報部門之組織，各環頭要負責將所有知道之黑人物以及一切可疑之歹徒，個人套科及地址等，填表送俾佢地集中分類，以便一旦發生刑事案件之時，有案可查。不過設在總部，非爲好辦法，各環頭若要查資料，要派人去，當然，用電話亦得，不過有好多嘢並非話用電話講兩句咁簡單，而要深入研究者也。

此問題大概不久即可解決矣，傳說甚久之電腦計劃，我聽見的伙記話，已密鑼緊鼓，不出幾年，即可全部電腦化。各環頭差館若要查資料，不論係人物地址舖頭賭檔以及人口登記局移民局等等出出入入之資料，祇須撳個掣就查得到。個陣時我地就可以方便得多矣，但以我自己來講，見唔到完全科學化之警務處，因爲個陣時，我早已退休矣。

科學化講起上來，好似好容易，事實並非易事也。除非另外請一班人來做。電腦乃係新嘢，要新人方做得到。我地做散仔者，冇一個人有資格可以做，即學亦唔夠資格。聽聞話電腦人才，分開兩大類，若祇爲呢記錄，則好容易做者，正如打字一樣，將資料輸入電腦。做呢的功夫，祇須中學畢業就得，無須要讀過大學者。但做電腦分析之人，乃非專家不可，而且除咗對電腦好熟之外，更要對我地呢一行之組織及需要，滾瓜爛熟，否則無法可計劃也。我地警察部之中此類人材，可以話完全冇。有咁嚫底，而且可以訓練之人材亦有幾多。幸而好多年以前，我地已經設法吸引大學生人來做警察幫辦，佢地學歷好，因此一入來就可以擺多的人工。記得以前不論乜嘢，派個幫辦去做，就算數矣，但做唔做得，識唔識咁多嘢，則作爲另外一件事。凡係帮辦，祇要有一個揸車牌，均可被派去驗車，祇此一點，已令人莫名其妙。有一個笑話話，驗車帮坐上架車，竟連擋着架車都唔識，笑大人地個口。

（一〇四四）

星垂平野　□興風

五九：情懷一去不返

「這樣說，」胡威蹙着眉說：「除了你以外，彭大輝和陸小姐他們，恐怕……」

「那是無可奈何的事，」霍志帆苦笑着：「總之，請你多多諒解就是，自然，我會約伍子勛給他解釋的。」

很晚，胡威才告別而去，霍志帆送他出門口時，望着這個熟悉的背影，心中生出了無限的感慨！

他是深愛他的一夥朋友的，但是現在，他好像與他們間的距離是愈來愈遠了！

這剎那間，以往那相叙與高采烈的情景，彷彿是愈離愈遠，甚至是一去不返了！

想一想，伍子勛不久就是個有太太的人，劉民風也和他的愛人另有一個小天地，黎恩兜，他的創傷一時難以復原，他自己也有愛情上的困擾……這幾個人縱使再聚在一起，還會有舊日的那種情懷嗎？

陸韻思的獨唱會終於舉行了，這晚場面的盛況，更出乎霍志帆的想像以外。整個晚上每逢一曲告終，隨着是如雷一般的喝采聲，到最後的要求重唱，也三番幾次的有欲罷不能之勢。霍志帆明白，這受到聽衆喝采這方面，他實在是叨了陸韻思的光了。獨唱會比原定時間遲了大半小時，這才告結束下來。

港澳諜影　·上官斌·

十六：密偵撲出檢查

經過一番研究後，林浩與葉萍走上大道中一幢樓宇，不久，一個穿藍布長衣、帶黑眼鏡、手持士的和一個錯鑲的男子由一個穿短衣褲的女子牽引走出。原來，林浩化裝成一個占卦的盲佬，而葉萍則化裝成拖盲佬的女子。

他們乘車到了屈地街，下車後，看見有幾名憲兵走上一幢樓宇，葉萍輕聲的對林浩說：「浩哥，你看見那隊憲兵沒有？」林浩說：「我看見了，我們快從對面經過。」

可能由於他們兩步伐過分急促而引起別人誤會也未可定，突地有一名男子從樓梯撲出來，截住林浩的去路，厲聲的問：「你們是做什麼的？」葉萍立刻說：「有一個女子的母親病危，她非常相信命運，剛才特地來找我們，要我的先生替病人算命，看看能否平安無事……」

這名男子原來是憲兵隊的密偵。在香港淪陷之後，居民一提起密偵這個名字，就會憤恨、害怕、驚恐，因爲密偵多是中國人，他們助紂爲虐，狐假虎威，藉着地位去欺凌居民，而且胡亂的把「重慶分子」帽子給人戴上。一經被指爲「重慶分子」，便會遭受酷刑，輕者被鉗手指甲、夾手指，重者則放飛機和灌水，一經受過這種酷刑之後，任何強健的人都抵受不住，就算不死於獄中，所獲釋之後，也會成爲廢人，所以居民提起密偵，便會恨得咬牙切齒。

那密偵聽了葉萍的話之後，正想除下林浩的黑眼鏡，檢驗對方是否眞的是盲漢，假如被他發覺僞裝秘密，林浩與葉萍的生命也會完了。

就在這千鈞一髮之際，突然有一名大漢在後面，向密偵的腦部狠狠的擊去，密偵立刻暈倒，大漢跟着再掏出利刀，向密偵頭部一刺，然後和林浩、葉萍，發足狂奔。

在香港淪陷期間，打死一兩個人，就好像踏斃一兩隻蟑蟻那樣隨便，尤其是居民怕惹禍上身，遇着看見殺人或發現屍體，都急步而過，或避路而行，但是當憲兵隊上樓搜查完畢出來時，看見密偵被人殺斃，立刻通知司令部和西區憲兵隊，不久，數十人趕來，把西區封鎖，展開逐屋搜查。

這時，林浩和葉萍已跑到域多利道了，他對援手同行的「基哥」說：「基哥，這次如果不是得你帮手，便不堪設想了！」

（十六）

動作稱霸·製作稱雄
張徹導演
李察哈里遜　馬哥波羅
翡翠　娛樂　荷李活　樂聲　亞洲　好景　明月　永華　寶聲　元朗　福星　南昌　油麻地
打得落花流水　點怕風寒砭骨
今天全綫五場　翡翠　荷李活　加午夜場
請早採飛
傅聲·戚冠軍·施思主演

豪華　大華　華聲
明晚九點半優先映獻
歐洲公司性感肉風情刺激殺趣巨片
暗殺　七彩闊幕
皇家郵船爆炸記主角　奧馬·沙里夫
國際機場七五主角之一　嘉烈·白蓮
英俊小生　賓克·域奇　主演
名導演　艾榮·巴沙　大傑作
滑雪鏡頭，非常精彩，暗殺佈局，特別新奇！
shoot

麗宮　第三天映
歐洲出品　色情和味電影
蕩女嘉露
仙杜拉·拉蓮主演大作
下期獻映：兩小無猜

恤苦憐貧　給他們幫助　給他們希望　請捐公益金

台灣物產價廉物美
台灣民生物產有限公司尖沙咀東英大廈、灣仔莊士敦道東生大廈、旺角荔枝角道、北角英皇道各店，常備各種台灣物產，大量供應，歡迎參觀選購！

新年禮品
雲石花瓶　陶瓷三星　仿古冰鼎　福祿銅器　領呔恤衫　趣緻玩具　名貴首飾　木刻笑佛　新款燈飾　毯被皮褸　佳酒名茶　洋裝衣料
品質精美　價格廉宜
台灣民生物產有限公司　九龍尖沙咀總店：營業時間：上午十時至下午七時
旺角分店：灣仔分店：及北角分店：營業時間：上午十時半至下午九時半

工商晚報　分類廣告
銷數廣　效力大　收費廉
每段大字四個　小字三十四個
每天三元暫收七五折，即每天二元二角五分，如連刊三天者，另送一天，（醫葯除外）以四段爲限。
凡涉及法律性廣告，請携同身份証來本報辦理刊登手續。
洽刊處
（一）中區辦事處利源東街八號地下
電話：二二式五四九五二·二式臺三八
（二）灣仔分域街十八號本報廣告部
電話：二二九三零七·二八零七零八
（三）彌敦道壹零零號東英大廈弍零室生記租務處
（四）旺角荔枝角道二號東興大厦生記租務處
（五）油麻地上海街三九號
（六）九龍城周生生珠寶金行有限公司（太子道四三二號）
（七）青山道周生生珠寶金行有限公司（青山道三二六號）
（八）油麻地周生生珠寶金行有限公司（彌敦道二二一號）
（九）旺角周生生珠寶金行有限公司（彌敦道七〇七號）
（十）深水埗周生生珠寶金行有限公司（大埔道四七號）
（十一）佐敦道周生生珠寶金行有限公司（佐敦道卅七號L）
（十二）紅磡周生生珠寶金行有限公司（蕪湖街九九號）
（十三）荃灣周生生珠寶金行有限公司（荃灣青山道一九九五號C）
（十四）元朗周生生珠寶金行有限公司（元朗青山道八七號）
（十五）九龍彌敦道一〇〇號東英大厦台灣民生物產有限公司
（十六）北角英皇道一二三五至一四三號民眾大厦台灣民生物產有限公司

商業
幸運旅遊社
各國特快簽証　特廉機票　歐美包機　台證
菲律賓　曼谷　台灣　特價觀光團
歡迎查詢電話：K854581　K856932

台北 $445
東京 $650　星馬 $850　曼谷 $370　美加 1350　澳洲 3800
⑤261548　⑤224611

遺失
遺失聲明
茲遺失永富公司寄存收條，編號F601，3446，3526，除已向該公司報失外，特此聲明作廢。林柏雄啓

中聯搬運公司　專門搬屋
香港 H-627922　628973
九龍 K-333560　333532
新蒲崗 K-632345　628647

上門燒焊
修理鋼窗鐵閘水喉鐵器　工程二十四小時服務
電話K二五三三八四　歡迎遠近

龍年獻福
瑞雪報先聲，現有創新龍年賀歲點心生動好福圖意切珍品鮮龍貼宜住宅均可印九金合各級紙料業文具，港九各地行欣歡迎採購。
傳說民間成該頭色彩適用書局
註冊　版權
5·745129　3·411646

擁有最多讀者的工商晚報
刊登廣告，影响力大
5-280708　5-279307

在十多年以前，每逢北大人突然駕到，天氣驟然轉冷的日子裏，此地押店（當舖）便會其門如市，一般
向親友生借更爲方便。
俗語常謂「當押店，三年一個開」。其意是說開設一間押店，營業三年以後，其盈利所得，除完全賺回成本外，餘下的盈利還足夠另開一間
大忌，爲求資金週轉，近年押店將斷押物品低於押入價值出售是頗爲常見。賣價低於成本，除了將資金積壓達四個月之久，還要做蝕本生意，面臨如此情況，押店的經營確實是說不上好景了。
樓樓讓「單睇」
大概，近代社會人士，知
是他們的戰略，獨是他們的慾望太大，所定的戰略就出乎人之常情了。范仲淹的先天下之
工商晚報
摩騮馬在元旦賽事　四蹄飛聰明女可勝
香港電台

夫婦性事冷淡應該歸咎誰？

當一對夫婦的婚姻性事冷淡下來，應該歸咎誰呢？最近由加州洛士吉杜斯城的凰鳳性治療診所，完成了一項研究計劃，發現性生活出了問題，不能歸咎單方面，因此，作共同討論加以解決，是非常重要的。

這一個計劃是有二百個已婚男女參加，他們的年齡從十七歲至七十五歲，這個性診所的診療家阿瑟科士打醫生說：「當然我們知道一對夫婦有了性問題，而不單是一方面的出錯，而大多是兩方面的出錯。」如果指出一方面的錯誤，常是爲自己的辯護而砌詞，固定的歸咎與性埋怨，常增加罪過感，歸咎對方的不是，是性問題的根源。科士打醫生說：「雖然今日性革命如火如荼，許多女人仍是在潛意識上抱着維多利亞時代的守舊心理，認爲女人是沒有享受性興趣的權利。」

據性學家馬士特與幹遜所著的一本性問題書籍報導說：「若干女人仍認爲接受性的樂趣享受是有罪過的，如果有意找尋快樂的話，更加罪過，祇有是偶然的類到快樂，才是女人容許的事。」

當罪過感非常深刻的時候，一對夫婦就應該去找尋性專家帮助，加以研究解決及表達出來了，但通常在與性學家討論時，都是一對夫妻平日應該可以自己加以討論的簡單問題。

露芙與阿祖移於要去求見婚姻顧問了，因爲他倆之間的造愛，露芙如此地不滿意，露芙認爲阿祖上床去做歡愛的事，祇是爲了設法討好她，他并不是眞正享受他所做的事情，這個想法使她冷感起來。

阿祖就覺得她出現冷感，無論她怎樣賣氣力，也沒有辦法使她產生享樂的反應，而雙方誰也沒有問過對方，對於床第間的事感受如何，後來在醫學家指點下，他們兩人共同與公開討論彼此之間的事，打開了解決的途徑，雙方得以享受高度及前所未有的快樂。

他們說的是什麼呢？一部分內容是阿祖說她有一副美麗的胴體，他是喜歡觸摸及擁抱她的，露芙問他是否眞的喜歡吻遍她的肉體，他表示是會使他增加興奮的，而他又是極願意看見她與奮起來，他又表示不是討好她而做的，問她最喜歡怎樣。

如此一類的公開坦白的討論，彼此表達了需要，彼此又發覺並無過錯，露芙的以前缺少反應，也並非什麼特殊的原因，她發覺阿祖的確不是對她做「例行公事」，她就增加了樂趣，因爲她的罪過感減低了。他們的談話，打開了將來進一步的互相信賴，必定會使他們未來在性生活中，得到更大的樂趣。

阿湯與康妮這一對夫婦，在上次敦倫後彼此都不滿意，他與她都相信是因爲冷感，但是在彼此公開討論時，知道了康妮仍有自慰的行爲，就在那天晚上要敦倫之前，康妮當阿湯仍在浴室時，她自己做自慰的行爲幾乎達到了高潮，阿湯告訴她，實在是不應自慰的，何況她從前是有過高潮的，她應該記起從前的肉體享受。康妮才知道自己不是一條「凍魚」，她是可以走到高潮的，但需要比尋常更多的刺激時間。

但是在床第間的生活不滿意，大多數夫婦是集中於歸咎對方，或是一部分歸咎自己，忘掉了互相討論，不解決問題，不少男女後來都說，倘若夫婦能在這方面的事，多聽對方的話，就不會有不快的事了。（阿丁）

共同討論性問題

强姦犯妻子的內疚

寒流下談當舖

香江話

在十多年以前，每遇北大寒，人突然想到，天氣驟然轉冷的日子裏，此地押店（當舖）便會其門如市，一般小市民均「揼水」同押店贖回禦寒衣服穿着，以抵擋襲人的寒風，而且有些甚至要向押店贖回棉胎禦寒。可是，近年每當寒流襲港之際，押店的生意則依然頗爲冷清，並無小市民登門贖取寒衣或棉胎，這是否顯示了本港居民的經濟好轉，不用再向押店求週轉呢？實際上並非如此，主要原因只是近年由於舊衣服及舊棉胎沒有銷售市場，押店早已不再接納求押者當押寒衣及棉胎而已。

常言有道：「有當有贖，上等之人；有當無贖，中等之人；無當無贖，下等之人。」窮措大最怕是連抵押品也沒有。雖然，拿着物品到當舖去抵押是迫不得已之舉，但尚未算窮到極；只有那些無當無贖的，才眞正是「下等之人」。嚴格地說來，當舖無疑是最平民化的「窮人銀行」，它對窮人的經濟有着很大調節作用，當一個人需向親友生借更爲方便。

俗語常謂「當押店，三年一個開」。其意是說開設一間押店，營業三年以後，其盈利所得，除完全賺回成本外，餘下的盈利還足夠另開一間押店的資金，極言開設押店的好賺。就二十多年前來說，這情形確實存在，因爲押店貸出的欵項，月息均在一分以上，以四個月爲期，若期滿未贖取，亦必須清付四個月利息，然後再把利息從頭算起，否則便「斷押」，如此利上生利，賺錢當然可觀。但最近十餘年的情形却有所不同，原因是當舖可押物品的範圍越來越狹，除了金飾以外，其餘物品當舖都不大願意抵押。照常理，當舖斷押貨品越多應該越好賺，但目前情形恰好相反；除了金飾之外，對押進的其他物品，當舖均極怕顧客斷押，因爲斷押的貨品不但舊衣物賣不大忌，爲求資金週轉，近年押店將斷押物品低於押入價值出售是頗爲常見。賣價低於成本，除了將資金積壓達四個月之久，還要做蝕本生意，面臨如此情況，押店的經營確實是說不上好景了。

當押業是一種相當古老的行業，在本港而言，開埠之後不久便已有押店開設。不過，該行業百年來最興旺的時期，則還是光復後到一九六○年這二十餘年，一九六○年後即逐漸走向下坡；而到了一九七○年四月，港府爲防止歹徒將盜竊得來的贓物典當，修改了典押法例，規定押物者必須出示身份証及填報眞實地址，如此一來，使大多數人都非到萬不得已亦不肯進押店，而當押業的生意也便更顯得一落千丈。最近三數年間，已有二十多間押店因生意不前而先後結束營業，目前全港大約祇有一百二十餘間押店，與該業全盛時期相比，已不可同日而語了。當舖雖然是高利貸的奉行者，但對顧客却甚講信用，雖然顧客押掉金戒指以後，得回的當票祇寫着「爛銅戒子」，不過在贖取時，它必將原物奉還，絕不花假。至於當票上何故要將足金寫作爛銅？據說這祇是該業的傳統習慣而已。（易風）

……還些人眞該死，他首撒玩女人同我又有甚麼關係。」

「阿女，如果眞有其事，你得要小心一」

她起身來打電話，可是一連打了好幾個，祗約到一個徐太太，還說要再過半小時才知道能不能來。（一○五四）

奔了過來。

大家一起掠出鐵門，舉目看去，這條夾道，甚是曲折，田縱、田横已經當先朝前行去。

幾人腳下都快，幾個轉折，已經行到出口。田縱一手提燈，走在前面，朝後面的人，打

頭若要查資料，要派人去，當然，用電話亦得，不過有好多嘢並非用電話講兩句咁簡單，而要深入研究者也。

此問題大概不久即可解決矣，傳說甚久之電腦計劃，我聽見的伙記話，已密鑼緊鼓，不出幾年，即可全部電腦

唔做得，識唔識叶多嘢，則作爲另外一件事。凡係帮辦，祇要有一個揸車牌，均可被派去驗車，祇此一點，已令人莫名其妙。有一個笑話話，驗車帮坐上架車，竟連撻着架車都唔識，笑大人地個口。（一○四四）

年齡仍然受限制　同性戀者的抗議

英國是一個同性戀合法的國家，任何人，不論男對男或女對女，都可以自由的搞他們的同性戀活動，而不受到法律的干涉。

而且，他們在各地方設有分部。

同性戀組織的人數越來越多，他們的聲勢，亦在增强中。

不過，在法律上，如果年齡未到二十一歲，而搞同性戀，則仍然會受到法律的制裁。

也由於年齡上的限制，使到一些未成年，又對同性戀又十分偏嗜的男女，大感不便。

在這種情形之下，很多同性戀者，已經對政府的同性戀年齡限制，發出激烈的反對之聲，在過去，海德公園經常有一些同性戀者發表他們反對政府的年齡限制。

同時，亦有一些同性戀者，曾經有過遊行示威的抗議紀錄。

英國的同性戀者，已經組織了同性戀者的組織，他們中，也有在廿一歲年齡以下者。

最大規模的同性戀組織，人數超過千名，根據有組織性的統計，那些同性戀組織，百分之四十爲男性，百分之二十爲女性。

依照上面的統計，可以很明顯的看出，英國的同性戀者，還是以男性佔大多數。

同性戀者不但有組織，而且，還有一些刊物，明顯地標榜出是同性戀的支持者：他們經常刊登一些同性戀者的說話的文章，大部分同性戀者已將那些刊物，視爲自己的喉舌。

英國同性戀既已合法，究竟有多少人是同性戀的嗜好者。

英國政府或有關機構，在這一方面並沒有一個約模的數字。

不過，據一些教會的估計，在全英國，最低限度，也有一百萬名男女，染上同性戀之癖。

但是，教會亦曾指出，這個數字是估計而已，並非準確。他們同時又宣傳，假如沒有估計錯誤的話，同性戀的實則數字，應該要超過一百萬，而且，正確的數字還不斷在增加。

時至今日，英國仍然有些人視同性戀爲罪惡的行爲，甚至視爲病態，所以，同性戀的組織，經常發表一些言論，抨擊反對同性戀者。（杜朗）

德國著名的歌劇作曲家的舊居——華恩裴德別墅的一部份。

强姦犯妻子的感受

女人嫁了一個强姦罪犯，感受是怎樣的呢？

在英國被判處無期徒刑的摧花兇犯彼得曲克，在案發後，從容不迫，但是他的妻子對他是懷疑的，以下是瑪嘉烈曲克後來透露的，她自己亦有內咎，她承認對他不够將就。

有一晚這個嫁給劍橋强姦兇徒的女人，問他是否犯了轟動英國罪行，因爲這個四十七歲的兇徒，以進爲退，一再向她出示報紙上的警察强姦犯的素描像。瑪嘉烈謂：「他一度收藏着一份當地報紙，有一個金髮男子的繪像是戴黑眼鏡的，他問我是否像他，」瑪嘉烈習慣了一笑置之，告訴他，根本就不像他。

但是他經過了許多次的發問，及講及那個强姦犯的情形時，瑪嘉烈問他：「彼得，你是否强姦犯。」他面不改容地答道：「當然不是啦，」瑪嘉烈對他說如果遇到這個强姦犯，她是會投降，任他擺佈的，但她眞的想像不到他去做那種可怖的事情。

彼得曲克在劍橋附近赫域，九個月來他在白晝及晚上共强姦了九個女人，他做强姦兇徒始於去年十月十八日，當時他强姦一個獨居的年靑女子，他搶劫了她的命錢廿一美元，兩個星期後，他又再强姦女人，在同一個星期，他試圖强姦第三個女人，那是一個澳洲女子，她拚命地踢一下他的下體。

他的最後一次襲擊女人是今年六月八日，也是第九個，曲克不是警方知道的人物，曾找到他兩次，查詢强姦案件，但是每次都把他放走了。除了被查詢，他由十歲開始已是法庭顧客，他一度在布登爾監獄十八個月，這個監獄是關刑犯的。

他的妻子瑪嘉烈，比他年輕十二歲，當他在法庭判處無期徒刑時，她亦在庭內，她離開時亦深感不安，自己亦有內咎，彼得曲克已被警察認識卅八年。瑪嘉烈說：「本來有兩件事是可以挽救彼得的，第一是如果准許收養他們喜歡的孩子，其次是純粹我的過錯，我應該在晚上對他表現得熱情一些的，尤其是當他在晚間極需要我的時候」。

她認爲他作爲一個丈夫，他並非一個瘋狂的人，不過他喜歡自己的方式，她知道他買了許多淫書與色情影片，她說：「回溯過去，彼得實在需要的是肉體上的愛，也許這就是我失敗的地方」。

瑪嘉烈發現他是無生育能力的，他們想收養一個孩子，但是有關方面通知他們，他們不適宜收養孩子，尤其是他們住的是遠東與在一個很孤隔的地方。當他被拘捕時，曲克仍是住在劍橋附近赫域地方的。

當强姦不斷發生後，當局懸紅一千五百鎊捉拿兇徒，四個人在晚上出動把他抓着了。第五人不准分享花紅，因爲他是警探，因此四個人分花紅，餘下三百鎊，捐入警察福利金。有一項特別命令，祝賀他們擒兇成功。賀電的字句奇怪有趣，那是劍橋警務處長硃特寫的：「已幹的已做過了，要發現的已發現了，要証明的事，亦而獲得証了」。

瑪嘉烈歸咎自己避免與丈夫性交，是造成彼得變爲另一個人，現在她祇好離開家庭了。（阿丁）

七彩詩筒

「衣着」與經濟　詩：高景　圖：華生

閒向街頭觀市況，
料知經濟幾分甦。
皮衣長短趨時好，
賀歲何須着錦袍？

由聖誕到新年，市況不壞。路人着皮製新衣者頗多。時裝店標價，數百元一件，貴似從前之毛裘。

東風

最堪回味集

樣樣講「戰畧」

「戰畧」這個名詞，已成了摩登術語。近來甚麼人都喜歡講「戰畧」，打場波，都要大談「戰畧」，這樣又有戰畧，那樣又有戰畧，樣樣都講戰畧。其實，古今中外，一向都講戰畧的，不過，所用的名詞有異乎此，因此，覺得「戰畧」這兩個字新鮮而已。

抗戰一開始，我國幾個知名的軍畧家，如蔣方震等更極力的闡釋：我國要用持久戰畧。德國、日本要速戰速決。

戰畧是怎樣決定的呢？每一個國家的軍事戰畧，是決定于歷史地理、民族性、人力財力、人口的總計，還要針對本身的假想敵而成。外交戰畧，也有一定的原則，不過，因爲沒有永遠的敵人，也沒有永遠與國，手段是因應波譎雲詭的形勢上之變化，而運用縱横捭闔的手腕。

大概，近代社會人士，知識上的廣博，也因世界上形勢的變化急劇，應付的辦法要迅速，於是無論軍事、外交、甚至商業，都不能不事先擬定了一個戰畧。甚至打一場足球，教練們也於賽前，就知己知彼的情況之下，去決定一個戰畧。戰畧適當的話，以適當的戰術，旺盛的戰鬥精神配合之，所以，才有希望獲得一場勝仗。如果祇講戰畧，而缺之適當的戰術以及旺盛的戰鬥精神，也會無濟於事。這是喜談戰畧者，對這一點，應有認識呢。戰畧、戰術、戰鬥是三位一體的。

不祇一個國家的軍事要講戰畧，外交也要講戰畧。也有人說：其實每一類人，每一個人，對他們的人生，都要談戰畧，古今中外都如此，不過，人類對人生的做法，未有用到戰畧這兩個字去描寫而已。有些人類，慾望太大，所定的戰畧就會越乎人之常情了。舉一個例，許多人都說曹操要「寧可我負人，不可人負我。」晉

是他們的戰畧，獨是他們的慾望太大，所定的戰畧就出乎人之常情了。范仲淹的先天下之憂，後天下之樂，這是最穩健的人生戰畧哩。比較接近現代的石達開，當他離開太平天國，引兵入蜀，謀求另創天地的時候，他每日都有寫日記的，其中有說過：「人生應有兩大快事，一是了不得，一是不得了。」亦有人說他的人生戰畧與曹操、桓溫甚爲接近。祇是時代之不同耳。石達開也是一個慾望很大的人呢。

也有人說：軍人的人生戰畧，是「不怕死不死。」讀書人的戰畧是：「孝廉方正。」商人的戰畧：「錢孔裏鑽營。」乞丐的戰畧：「留命等世界」好的政場人物：「勤、慎、廉。」有些用之，會達成其「要求」（亦可以說是慾望），有些用之，會大大失敗，因此「戰畧」不一定有永遠的決定，修正是必須的。人生的戰畧，也須要隨時的修正哩。人生的歷程，錯誤是不免的，修正可以挽救再次的錯誤。國家軍隊作戰，無論打勝仗與否，每有檢討會議，將戰畧修正哩。（新聞嶺）

工商晚報　馬經

談次天初步形勢　吳廐馬全力出擊

馬士論馬

首天初步形勢已於昨天討論過，今日再談次天九場之前瞻。

第四班九七五公尺，摩廐兩駒喜樂人及花果山均有實力，今次主力似放在喜樂人身上，連翻表現有回勇跡象，取勝呼聲高。功夫連拼已露疲態，安弟上次敗在初起未足，今次捲土重來，機會仍濃。

第四班一六五○公尺，狀元拚後小休，近態又見復勇，有力出擊機會仍高。皇冠之光上次敗於意外，乾地有速度，有平均速度可以一爭。世界之寶狀態已

勇，連翻用麥子文跑不出水準，若非求降班，應有冷門機會。

第四班一八○○公尺，驥中雄上次贏得輕易，拼後無走樣，有力連捷。金牡丹近況頗銳，摩加利能發揮此駒高水準，可期爭位。吳廐馬快樂武士連番已試準，今次用留前門後之戰畧，三甲必入。

第五班九七五公尺，安騰在長途發展無表現，但前速見好，今次改跑短途，機會仍濃。怪俠沙地跑得好，較長路程亦放到，今次路合仍可爭。金必利易配伊莊臣，近課見靚，如前段跟得好，有一段頗强衝勁。

第四班一八○○公尺二組。馬如龍上次操練未足而硬拼，亦跑得接近，今次捲土重來，路程更合應可爭。吳廐另一西保榮亦試準，用嘉遜如留得好，有力一爭。小飛箭稍起，可作冷配。

第五班一八○○公尺，丁財兩旺本季長期見慢試，但馬有佳態，第五班有實力，可期爭勝。奪標健康轉好，已見養回，前段留慢，末段勁足，上次已走得不弱。辣椒仔越戰越勇，三甲必入。

第五班二二三○公尺，新美孫上次廿光達大意而拼敗，此匹英國馬

已成熟，有力復前失，龍虎榜進步，乾地有速度，未容忽視。皆利年實力仍在，雷文騎此駒合拍，能發揮其高水準。

新馬一八○○公尺第一組。爽快近課見躍起，上仗拚敗全力打磨，可望爭勝。天狼星上次吉能成大熱門進退失據，今次勇態保持，力足言勝。倫敦大橋拼後進步，馬有高質，大步馬跑長途合脚法，三甲頗穩。

新馬一八○○公尺，吉利皇子有實力，上次敗在初出欠熟，沿途無表現，今番成冷門值得盯緊。捷馳前速銳但有脾氣，今次跑長途不用搶得太急，應有機會。後備中以摩加利之衝鋒實力較强。

今晨特別鏡頭（欄邊客）

四合	1.28.0(29.0)	畢	走勢洶湧	火氣十足
確得寶	1.27.0(28.0)	加	輕易完成	未費半力
聰明女	27.1(27.1)	呂	步密勁足	已及水準
滿園利	58.7(27.4)	潘	體態尚肥	步姿則靚
女將	1.28.5(28.0)	丹	神態不俗	頗有好感
求簽	1.28.0(28.0)	蘭	彈力增强	更進一步
金伯爵	1.21.3(25.4)	羅	末段輕鞭	反應凌厲
賽燕子	56.0(28.4)	恩	火氣甚旺	起得滿意
快名駒	1.28.0(28.0)	雷	步姿輕巧	近況不弱
拿破崙	58.0(27.0)	蘭	神完氣足	勇得出奇

杜廐馬時機已熟　捧赤先鋒自家威

血統與機會

杜廐馬匹，在近期的表現來看，頗有中興的跡象，事實上，此廐馬匹，到目前爲止，已屆環境有利之階段，換言之，隨時可以出擊，只要賠率恰可即成。

看上賽扁覇之勝，就是上述情況之開端，短期內對於此廐馬匹，實在不應忽視，尤其是中班以下馬匹。

此次元旦大賽，首天十場賽事中，杜廐出馬甚少，除了幾匹新馬之外，舊馬僅有赤先鋒一匹而已，研究杜廐作戰計劃，每喜連拼兩場，贏出一個孖寶，方始滿足羣後人之口味，故此除非此次按兵不動，否則要挑選其中兩匹，認爲有機會贏出者，方可下注。

赤先鋒在第三班，始終是重心份子，尤其是在短途賽事方面，更爲突出，此駒前速飛快，可做出廿一秒九的一段快速，能够做出此項時速者，目前僅有金源、利必來、勤得及聰明女幾匹而已。

此次參加九七五短途賽事，對手平庸，赤先鋒如果出擊，則必可上名。

至於幾匹新馬，則以第二組的自家威及銀城較有狀態，如果有意拼搏，則必是其中一匹而已。

周末百夫長錦標　天狼星可出冷

冷馬心得

週末兩組新馬跑千八公尺長途賽，以百夫長錦標賽最惹人矚目，有實力贏得百夫長錦標者，被喻爲打此冠軍縮影分子，該組新馬實力相當平均，沒有一面倒大熱門出現，能够投中此場獨贏或連贏位彩池，收穫可觀。

百夫長錦標賽，會否爆出冷門，在我觀察該組馬操練過程中，强調必然有冷門出現，天狼星我是看好此馬的，不因上仗大熱跨台而輕視其實力。

天狼星上賽失敗，稍爲留意當場走位過程，就會發現天狼星失敗實力并非不如永恒之光，出閘取得有利地位，上山頭後，落山已進至第三位，前頭有足够空位後上，吉能竟然外避，以修正再度發力衝上，以兩馬位之後僅保一席位置交代，復觀相當積極，尤其是上週末吉能考驗千二公尺，以純熟脚法越過終點，功力甚注，狀態大勇。

天狼星以往出操所見，火氣猛烈，前段走勢出現人馬角力，拚過兩場之後火氣已斂，跑長途最忌大口，馬匹一經上口，跑長途祇可以放乾希望挽返來。大凡跑長途賽，週到大口出現之馬，十之有九難以達到勝利之境。天狼星上週末出操火氣減低，快慢由人，足見成熟程度有增進，上賽大熱，今次是半冷，符合馬房決策者與騎者要求，賽前可以肯定指出，天狼星今次必有一新馬迷耳目表現，這匹十六掌大馬，最有資格捧盃，儘管對手虎視眈眈，毫不影響出冷機會，特此介紹馬迷冷敲。

．趙子龍．

晨操快訊刊第二頁

四方八面

摩廐馬在元旦賽事　四蹄飛聰明女可勝

元旦日的賽事，佐治摩亞馬房的馬，大多數操到足，自然又將大舉進攻。可是此廐之馬，每一組都有兩三匹報名，主力何在的分辨，頗費腦筋。不過，佐廐對於底出這一套究竟比他廐爲少，主力何在的分辨，不會有困難之感，好像第二班跑一二三五的一組，此廐有更厲害、四蹄飛兩駒報名，但以質素論，四蹄飛比更厲害更優，要打倒强敵先惠與七寶，更厲害是不能勝任的，此組佐廐的主力，必在四蹄飛。

第二班跑一六五○的一組，佐廐的確得寶、凱靈登與乾隆的比較，前駒較優，同時乾隆搏得太多了。確得寶當然是擔任出擊的一匹。不過，此一組，利是吉、喜運佳、羅馬神駒，實非易與的分子，故此，確得寶雖有鬥志，也要力搏，才可獲勝。

第二班的第三組，跑一八○○公尺，佐廐出三駒，自力、同合僅僅够班。一定好連番演出不準。祇有同合近況努轉好，論實力不如雅趣、紅寶江。佐廐馬在此一組，難以爭勝。

但第三班跑九七五的第二組，則佐廐主力無論在天皇星或聰明女均有取勝希望，不過，聰明女前速較快，今次必以此駒出擊。天皇星要稍留也。在第一、三、四組之內，佐廐馬無實力分子。

至於新馬的一八○○公尺兩組，佐廐更無好馬報名，無須予以考慮。

．曹覇．

福怡近況復起

香港電台

二．○○ 又傾又唱
三．○○ 粵語新聞
食經
三○ 廣播劇「兩家春」
四．○○ 新聞報告
○五 青春交響曲
五．○○ 警察通訊
三○ 三個骨陳任
六．○○ 新聞報告
一五 新聞天地
三○ 香港傳奇「任家女人」
七．○○ 粵語新聞
一○ 新聞之窗
二五 生活與抉擇
四五 科學講座
八．○○ 新聞報告
○五 競猜每週最受歡迎歌曲揭曉
三○ 米高馮的故事「邪牌」
九．○○ 轉播倫敦新聞
一○ 空中問答
三○ 樂在其中
十．○○ 說話入門
一六 燭光下
四五 針鋒相對
十一．三○ 時代曲
二七 天氣報告
十二．○○ 粵語新聞
時代曲
一．○○ 廣播完畢

商業第一台

二．○○ 古今中外「李娃傳」
三○ 彩色繽紛
三．○○ 藝員五線譜
四．○○ 一身是膽
三○ 轉播足球賽「光華對東升」
六．○○ 新聞專輯
三○ 十八樓C座
七．○○ 新聞簡報
○五 時代曲
三○ 點播小說
八．○○ 新聞報告
○五 賽馬漫談
三○ 歌唱小說
九．○○ 名曲雅集
十．○○ 懷想曲
十一．○○ 新聞專輯
三○ 秋燈夜語
十二．○○ 新聞報告
廣播完畢

商業第二台

二．○○ 年青人時間
六．○○ 新聞報告
天氣報告
轉播年青人時間
七．○○ 新聞報告
○五 股市行情報導
一○ 時代曲
三○ 升中會考指導
八．○○ 電影插曲
三○ 大衆國語
九．○○ 時代曲
三○ 英語課程
十．○○ 隨想曲
十一．○○ 新聞報告
天氣報告
唱片不停
十二．○○ 新聞報告
廣播完畢

佳視電視台

二．○○ 教育電視
六．○○ 節目預告
一○ 觀點與角度
三○ 民歌起舞
四五 娛樂天地
佳視劇場「雅人」
七．一五 佳視新聞
四○ 錦標「樓上樓下」
八．○○ 名作劇集「大地風雷」
九．三○ 教學電視(一)實用英文(二)室內設計(三)基本會計學(四)汽車構造及修理

無綫電視翡翠台

一．○五 午間新聞
一○ 七彩「鑑劍千秋」片集
三○ 每日電影「大俠命胡蘆」由任劍輝、羅艷卿主演
三．一五 新聞簡報
三○ 第二劇場「永恒的春天」
四．○○ 午間電影「緯頭世界」由林鳳、胡楓主演
五．四五 七彩「君在何處」片集
六．一五 七彩「精打細算」
四五 翡翠劇場「夜深沉」
七．三○ 新聞及天氣報導
五五 觀點與角度
八．○○ 七彩「總督奇趣錄」
三○ 七彩「獅子山下」
九．○○ 七彩「歡樂今宵」
十．一五 七彩「包青天」片集
四五 七彩「針鋒相對」
十一．三○ 最後新聞報導
四○ 七彩「驚心動魄」
一．一○ 全日播映完畢

佳視

十二．三○ 佳視新聞
四○ 全日播映完畢

麗的電視中文台

二．○○ 新聞及天氣報告
一五 粵語長片「奪魄横財」龍雲、流鶯主演
四．○○ 下午茶（婦女節目）
三○ 新聞簡報及節目介紹
三五 「足智多謀」片集
五．五五 節目簡報
觀點與角度
六．○○ 苦雨戀春風
三○ 今時今日第一輯
七．○○ 神犬流浪記
二八 天氣報告及經濟新聞
三五 「小露寶」片集
八．○○ 星聲笑（特備綜合性節目）
九．○○ 麗視劇場「子夜」
三○ 特備趣劇「超級老記」
十．○○ 動盪的世界
三○ 今時今日（第二輯）
三五 香港足球賽或國語長片「五對佳偶」李麗華、柯俊雄主演
十二．一五 完播曲

麗的電視英文台

五．○○ 兒童世界
四五 「布西卡地」卡通片集
六．一○ 新聞及天氣報告
觀點與角度
流浪者
杏林風波
七．一五 笑話天地
四五 警探實錄
八．四○ 新聞報導及天氣報告
九．一○ 飛利浦影院「魚雷艇偷襲戰」
十．四五 戰艦雄風
十一．一五 精神病專家
十二．○○ 全日播映完畢

荔枝角道、北角英皇道各店，常備各種台灣物產，大量供應，歡迎參觀選購！

宜康……
……下午九時半
註冊
5-745129

工商晚報

體育

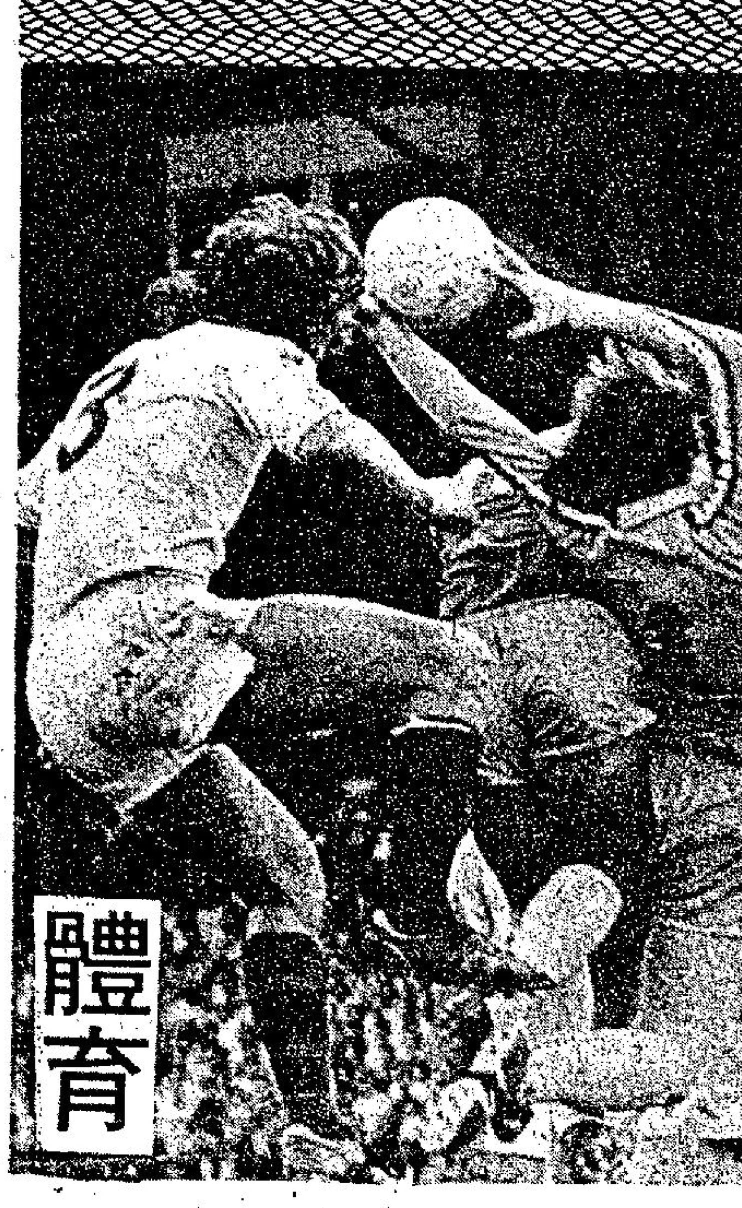

光華東昇初次相逢 兩隊雖然各有優劣 東昇到底不如光華

戰國策

光華對東昇甲組足球聯賽，今日下午三時半在花墟球場舉行，雙方預備組于下午一時三刻作序幕戰，票價統收五元。

東昇與光華本屆尚未碰過頭，今天在聯賽交鋒，爲兩隊首次遭遇戰。論實力，是各有千秋，應是一幕五五波。

光華曾有過勝流浪，擊敗愉園的優良戰績，可是他們的前鋒把握埋門機會仍未夠工夫，雖然突擊頗具威脅，無奈袁權韶、詹維治射門欠準，常常失機。以光華穩健的後防，確可以抵禦東昇的進攻，問題就是他們的前鋒把握埋門機會的程度如何而已。倘能演出勝愉園時水準，將大有希望贏得今仗兩分。

假如以個人技術比較，東昇平均祇有優于光華而無不及，但以全陣的配搭和球員的狀態來說，就比光華遜色。

最近東昇在聯賽出戰中型班的元朗，雖淨勝一球，但演出奇劣，大部份時間在挨打下作戰，能夠獲勝，完全是拜元朗門將張耀東接球脫手之賜，否則比賽至多是和局終場而已！

事實上東昇鋒衛實力均欠完整，後防曾廷輝、張耀國時有錯誤，前鋒又埋門乏術，鋒力並不强。

所以，除非東昇今仗能搶攻得手，先取得領前優勢，然後採用穩守突擊應戰，仍有取勝機會，否則便會不敵光華。

光華東昇陣容

（光華）陳展安、陳國良、麥菲利、曾錫昌、馬天雄、梁活武、布連、鄧鴻昌、袁權韶、詹維治、孔憲恩

（東昇）李源昌、張耀國、曾廷輝、廖榮徳、鄧沛强、麥天富、盧洪海、黃達財、翁偉國、袁權益、仇志强

精工流浪近期在聯賽均失敗 莫謂兩隊明天冇睇頭 畢得利蘊有深謀遠慮

一得之見

精工陰溝裡翻了船，以一比〇敗在狀態未臻理想的加山腳下，敎人士立刻聯想到明日精流銀牌爭霸，是否有睇頭，兼且使票房紀錄頓時滯銷呢？假如心存這種想法的人士，未免太輕視精工及流浪的統帥部參謀的大戰畧了。

首先讓我們回憶廿六日市政對流浪一役，畢得利的計劃已明顯表示：在聯賽輸兩分，還有大把時間去追，這兩分確實無足輕重，而頻臨銀牌決鬥前夕，留力是一定的，單看他不用韓德遜上陣，已是見他的深謀遠慮。好了，流浪表現在是役是鬆散的，於是輸了，但這種以退爲進的掩眼法，怎能騙過聰明的球迷呢？其實這種情形，也值得原諒，因爲幾過個多月的角逐，流浪耗費了多少精力，不過是希望能在銀牌淘汰賽中，奪得冠軍，爭取更多的獎金。因此，在銀牌決賽前夕打來像病貓般的流浪，一則是運用心理戰術，放出煙幕使精工疏於防犯，但另又集中火力，來一個迅雷不及掩耳法，將對精工作傾全力的猛力攻擊。

同樣地，精工讓加山奪去兩分的原因，也不離這種心理戰，留前門後，相信是最有效的作戰方法了。

聯賽剛進入第二循環，適逢精流銀牌決鬥，爲了一決雌雄，雙方球隊都寧願犧牲兩分，留力爭取銀牌得主的寶座，我們亦可以體會到雙方對明日之役的重視，所以，肯定地說，精流爭霸將是本週最刺激，而又最有味道的一仗了。（江）

均安戰菲安東尼

菲律賓安東尼大學籃球隊訪港壓軸戰，本港甲一組聯賽冠軍均安今夕在九龍伊館迎戰客軍，於八時四十五分開賽，另有兩場甲二組聯賽，下午六時四十五分南青對東海，七時四十五分友邦對愉園。門劵三元，盟聯屬會及學生優待劵則爲二元。

均安今夕應可擊敗菲律賓安東尼大學隊，但預料戰情頗爲緊湊，均安球員將須消耗很大氣力，才可獲得勝利，雖則客軍在港兩戰皆北，首仗敗於東海之役，因抵港後即日作戰及天氣不慣，表現甚差，但次仗與警察對抗，則菲隊球員已回復水準，還算大學生雖屬經驗未足，但身材氣力不弱，今鬥均安，預料客隊必採取快攻，均安仍會受到很大威脅。

光華前鋒贏波本錢不夠！ 東昇踢法華而不實・今仗打和最合理

戰局分析

光華東昇今日碰頭，爲兩隊本屆初逢，同樣的雙方均於這仗賽後恰完成聯賽首循環的秩序。由於現時羣雄爭奪的形勢拉緊，因此光昇都希望獲得寶貴的兩分。可是，球季開始後已三個多月，兩隊給予球迷的印象，則爲光華前鋒贏波的本錢不夠，東昇踢法華而不實，換言之，雙方均乏穩勝的把握，今仗打和較爲合理。要決勝負的話首先要看那隊後防不致有錯漏，然後纔看前鋒的鬥志及能否爭取入球機會。說不定還是等待「幸運之神」替那隊帶來勝利。由於雙方前鋒的過關斬將工夫未算出色，倘若今天戰果正當，它將會成爲和局的「五五波」。

聯賽形勢由上星期三開始帶來了重大轉變，精工在五天內連續敗於愉園及加山，因而遭際「國際混成旅」已失去了優勢，目前市政、南華、光華均爲已失八分，精工、愉園、東昇均失去九分，今天光昇之戰，勝負亦關係雙方爭取四强位置，由於光華及東昇均已失意於銀牌，而在總督盃初賽則同是輪空，故均欲在聯賽首循環結束階段打一場勝仗，以待進入次循環之役爭取較佳成績。

現時光華及東昇在聯賽均爲已賽十場，光華是五勝兩和三敗，射入十七球，失九球，以十二分排列第五位。東昇則爲三勝五和兩敗，得失均爲十二球，獲得十一分，已排列第九位，雖則兩隊現僅相差一分之微，但位置相隔較遠，這純因强隊積分緊接，亦使光昇兩隊今仗的爭持較烈，光華企圖保持第五位而待今後力爭上游，東昇亦欲[illegible]

照雙方近期的賽事而論，則光華今仗佔了以逸待勞之利，它自從本月十七日銀牌準決賽敗於流浪之役，至今已相隔十三天纔再在聯賽出戰，已有足够的備戰及休息時間，起碼陣中不致有「傷兵」，可以排出最完整的陣容作戰，倘若球員不致因久未臨陣而缺態，則可憑着銳臨陣而使爭勝信心加强。東昇由於上星期四在聯賽勝元朗，當日「鄉親班」仍屬陣容不整，而東昇則有李天富方門將接球甩手而由曾牛射入一球。上仗東昇的排陣，畢竟爲了留力應付今仗抑或另有原因？仍要看此役該隊的登場人數配搭，才可以看出上次變陣的作用，如果東昇排出强陣作戰，則中場的輸送仍然可替前鋒製造不少機會，問題祇是鋒將能否作快攻？

攻目的是將皮球攻進對方球門網內，但在勝之道固然在攻，可是光華的進攻力量，在鄧鴻昌及布連兩人身上，其餘兩個前鋒，詹維治仍未恢復上屆水準，袁權韶的射門每令人難以估計，他可以在毫無角度情形下建功，但也可能近門咫尺而失機，是否可以獲得入球，仍要看「怪脚」是否靈？東昇的推進相當悅目，但近門一殺那却很少直綫的進攻，每因橫傳或出脚慢而被對方守衛破壞了攻勢。所以說，光昇兩隊前鋒，均乏臨門一脚把握，那隊的守衛較爲穩健，可能是決勝的因素之一，雖則雙方均有一個出色的門將，衛綫的中路守將亦球路縱橫。然而，倘自持藝高而踢「高竄波」，則易產生錯漏，對方前鋒「執死鷄」的機會也來臨，故倘若雙方守衛都不致出現破綻

甲組足球聯賽成績表

隊名	賽	勝	和	負	得球	失球	積分
市政	十三	七	四	二	廿三	十三	十八
南華	十二	七	二	三	廿五	十三	十六
愉園	十二	五	五	二	廿九	十四	十五
精工	十二	六	三	三	廿五	十五	十五
光華	十	五	二	三	十七	九	十二
元朗	十一	五	二	四	十二	十二	十二
加山	十二	四	四	四	十六	十八	十二
流浪	十一	三	五	三	廿一	十八	十一
東昇	十	三	五	二	十二	十二	十一
警察	十一	三	一	七	十一	廿八	七
東方	十二	二	二	八	十二	卅二	六
港會	十二	一	一	十	十一	三十	三

巴斯隆拿挫皇馬德里：巴斯隆拿隊在十二月廿八日的西班牙甲組足球聯賽中，以二比一擊敗了皇馬德里。圖爲皇馬德里的守門員麥加安琪撲救在巴斯隆那隊射手禁地兩腳下的危球時的鏡頭。（合衆國際社無綫電傳眞）

高齡五人隊際保齡：四海保齡球場主辦，高齡五人隊際讓分聯賽，至現時爲止，由U．C．I隊領先。圖爲U．C．I隊，與白花國際貿易有限公司業務推進部主任李燕小姐（中）合攝。

草蜢隊全體球員：於下月廿八日抵港，在農曆新年上演賀歲波的瑞士草蜢隊，過去曾經來過本港。當年在港的演出，係脚法細膩，用短傳進攻的。現在的草蜢隊具有傳統的踢法。圖爲該隊全體球員合照。

彩色球壇

「三眼」軍鬥快活谷隊 計實力半斤八兩

以一九七五年度嚟計，今日由「三眼隊」打「油站隊」呢場「尋常杯波」乃係今年「最拉士」添晚（卅一號）嘅一場波，因爲個場係「爛鐵牌」而唔係「計分格」的「尋常杯波」也。仲有層嘅乃係，今日場波亦都差唔多係第一循環「拉士二」嘅一場，因爲第一循環一共有十一個賽週，而今日場波乃係第十一週其中嘅一仗，另有一場又係第十一週但未曾打嘅乃係「鄉紳班」對「流浪漢」，呢場「正牌」第一循環「拉士賽」係排到響一九七六年一月七號至打埋佢，雖然而家「鄉親班」同「流浪漢」都係各打够十一場，不過，其中「鄉親班」再打「快活谷隊」與「流浪漢」再對「乾淨隊」呢兩場波，已經係第二循環嘅賽事。今日「三眼隊」打完「油站隊」之後，佢哋兩隊波亦要到「出年」至有波踢而同迷哥見面也。「三眼隊」下一場波乃响「出年」四號至再打「大檯客」，而「油站隊」更要等到「出年」八號至有波打，此乃响「丁財旺波地」再對「抱你時」是也。故此今日「三眼隊」同「油站隊」乃同D球迷講句「沙喑啦啦」，「出年」再見至啱。而且呢兩隊波我尋日亦話過，佢哋乃「快乎快乎格」，大家嘅「力度」都係半斤八兩也。

「三眼」軍有青春熱情 論過去戰績唔係差

就以「三眼隊」過去戰績嚟講：佢哋贏過「快活谷隊」、「流浪漢」、「大東方」、「抱你時」、「大檯客」五隊，打和「鄉親班」同「車房班」，只係輸過俾「手蛋隊」、「少林兵」同「乾淨隊」三隊，成績亦唔算差，照計起上嚟，仲比起上一屆仲威威添。因爲「三眼隊」亦係响「爛鐵牌波」個度打入最後四强，都算唔失禮咯。呢一屆「三眼隊」正係「有青春、有熱情」，佢哋由「朱波士」、「靚仔壯」、「東尼黃」呢三件「少壯派」領導之下，而有番咁上下成績，咁又去邊處搵哉？而家「三眼隊」以十二分排到响第五位，雖然第五位有三隊同分，但因爲「三眼隊」打得最少（十場），而得失球都係十七對九球，佔咗八球之利，當然「叻」過「鄉親班」之十二對十二「平果」好得多。「三眼隊」呢屆打起件「門神孔」，呢件「寮仔兵」果然有番「四度」（一雙手與一對脚也）。原來佢又係「何大照」嘅「得意門生」，除咗「恩仔」、「三眼隊」有幾件都係入咗「青春派人馬」，好似「馬拉良」、「二闊昌」、「飛仔武」、「馬毛昌」、「青軍馬雄」、同「救火良」呢幾件都係「廿靠歲仔」者，其中只有「較剪安」、「徑脚韶」都係叫道「老大哥」，而另外個三件「灰斗」、「布甸」亦唔係好大啫，「嗎啡胴」同「煎三文治」就「立貓」D而已。

神經刀並非利刀矣

「油站隊」雖然都係同「三眼隊」一樣，大家都响呢屆打入「爛鐵牌」之最後四强之一。不過，「油站隊」而家打咗十場波都仲係比起「三眼隊」差一分，佢哋只係贏過「大東方」、「鄉親班」、「大檯客」三隊，但亦「摸和」過「快活谷隊」、「流浪漢」、「乾淨隊」、「抱你時」同「車房班」等五隊，亦係輸過俾「少林兵」同「手蛋隊」，而「三眼隊」之勝、和、負乃「五二三」。但「油站隊」之勝、和、負就只係「三五二」，故此兩隊就係個一分之差也。而且，「油站隊」個件「神經刀」已經唔係「少林時代」個一把「利刀」咯！而家已經轉入咗「鈍刀」咁上下，「瀉仔國」、「小武雞」、「興家富」、「矮仔盆」、「財記」、「海仔」呢六件亦唔係「細」咯，但「契仔昌」、「唔敢話」、「馬交翁」、「刁仔」、「牛孫」、呢D又係「新嫩」一D，只有一個「長人輝」，同「侏儒强」叫道係「當打」一D，但亦未「當起」也。聽講，今日「阿富」、「侏儒强」呢兩件「十字兵」已好番冇嘢，今日可以得番，如此，「唔敢話」、「牛孫」呢兩件「新仔」又做番「大笨吧」可也。照上次「油站隊」打得「咁渣」嚟睇，佢哋亦唔係「六强」咁嘅相，而家「油站隊」只得十一分，仲低過「車房班」、「油站隊」而家乃正牌「第九」，只係「叻」過「三弱」D，正係好打極有限也。（倩靜）

你估那一隊高半綫

故此今日場波，睇好「三眼隊」高半綫好公道者，因爲「油站隊」上一次响「丁財旺波地」打「鄉親班」個場波，正係唔知打出乜嘢？本來「鄉親班」攻勢仲好過佢好多添，可惜「大炮車」吓「甩手甩脚」間接送大禮，呢吓亦係好似前日「手蛋隊」打「車房班」嘅差唔多，此乃攻波多而又打出好波者竟然輸波，打出唔係波而只係靠人家一吓錯誤間接送大禮咁至贏波，查實「油站隊」同「車房班」咁樣贏波法，佢哋自己都唔係好想者，因爲打得唔係好而贏波，乃非自己眞正有「本事」，「油站隊」今日都相信係咁上下「波路」者，事關佢呢隊「唔湯唔水波」，老嘅亦有老過人，嫩嘅亦係有幾件嫩過人，呢隊乃十一個人「落草地」而打出幾條心嘅波，咁又點「夾」得「埋」喫？單係呢一層就似乎唔係「三眼隊」個皮咯！「三眼隊」最低限度個D二三闖同「龍門」都非常咁「夾」，因爲「朱波士」週時帶住個五六件「青春派」去玩去食，駛佢哋「打成一片」，個個坐埋行埋，既然冇乜兩句，咁就一「落草地」亦唔會話你嬲我時我掉忌你者，故此係勝人一籌也。

京都・新聲：今天五場 砂丘之女 兒童不宜 岡田英次 岸田今日子 兩大巨星主演 永發行享譽影壇不朽巨片
元旦獻映 格殺勿論 狄龍發行巨片
新聲午夜場：探索者

新華・新都・家華・大華・華聲：今明最後兩天 歐洲公司驚險風趣艷情巨片 羅渣摩亞・蘇珊娜玉 繼「鐵金剛勇破黃金黨」主演 七彩闊幕 風流鐵金剛 北約軍隊演習誤會重重
明晚九點半先映優 暗殺 奧沙里馬・夫蓮莊烈

香港大舞台 H-272766-7：狂滿今天早請 注意特別時間 12點半 兩點半 五點三 七點半 九點 佳節佳片 占士堅・韋侯斯曼 合演 浴血滾球場 萬聯美金千圓特片超 搏殺奪命擂格 最兇猛未來賽搬銀幕 兒童不宜
新華今晚11點半午夜場 大家樂 新都早明裸女屍行
最後今天 2.30 5.30 7.30 9.30 純情片 經典作 星期日與貝西兒 加開特別早場 10.30 12.30 明：聰明狗走天涯 差利淘古井
九龍影院聯合廣告

紐約・凱聲：紐約定座電話：七六八七二一 連日狂滿今天五場 新藝城賽馬發行・環球公司巨片 特藝七彩 飛行怪傑 天皇巨星：羅拔烈福主演 明晚除加午夜一場十點開 環球巨片 奪標遺恨
倫敦・黃金：祗映今明 王羅汪烈羽傑作 龍門虎 認真好戲 洲立公司出品 孤雛血淚 士力湯柏蜜美主演 患難見人間始溫暖
文華・明珠：最後兩天 亂世佳人 午夜場 文華 黑店 明珠 亞洲密雲風
娛樂・荷李活・翡翠：打得落花流水 今天五場 翡翠荷李活加午夜場 動作稱霸製作稱雄

新舞台・國都・聯邦 K719314 H713619 K862123：兩院今天仍映 冠軍實滿狂天天 大家樂 溫拿樂隊 施明 玉體
京華・快樂・金冠：越映越旺 紙老虎 大衛尼爾・三船敏郎・哈地克魯格
海運・百樂 H702412 K678091：今天五場 神鞭大俠 明晚兩院午夜場 盜寶群英
福星・油蔴地：今天放映 馬哥波羅 今天放映 大家樂

滿全線五場 麗都・麗華・民樂・北河・英華：大家樂 It's Rock
皇后・麗聲・皇都：最後兩天獻映 三船敏郎・大衛尼雲 紙老虎 元旦獻映 一九七六 中原鏢局
東方・域多利・國華・國賓：笑聲震影壇 激賞評院 老咸差 幼宜利 卓別靈主演 差利與小孩 城多利明早十點半千奇百怪俏女郎
總統・華盛頓・英京：今天請早 俏佳人 英京今映 差利與小孩

晨市仍然暢好 氣勢稍見和緩

今日上午股市走勢

股市經昨日假後，交投暢旺，恒生指數再躍升九．三五，創本年最新高點之後，市內人士顯然表現得更為積極，在今晨開市之後，各類股份，在買家繼續扯納之下，成勢再見攀升，交投亦見保持暢好，上揚之氣勢中段之際曾出現獲利回吐的現象，直至收市，大部份仍都見以今晨高價易手，不過上揚幅度，除少數個別股份較大外，大部份比較遲緩。

雖然今晨市況繼續扳高，但市場內所表現之現象，似乎仍然不是大好之期，一般買家落行的情況，仍具有選擇性及閃縮態度，而且大部份買家多為經常在市內走動人士，而非一部實力的買家，一般市內人士的買賣，大都存有走短綫的心理，因此，有人說這些日子的好市，似乎是市內人士有意將大市推上，以充實一般投資人士的信心，而吸引該等人士落行，此一說法在這兩三個交易天中所見，似頗為接近。而在另外一方面，農曆年關又近，若干人士需現金過年週轉，那是不可否認的事實，生意做得大，則所需週轉的現金更大，因此，在近期，將股市報上，而乘機出貨套現亦是方法之一，且據一位經驗的經紀指出，以此一理由最為適落，他相信大市的突然急衝上新高點，是有人有意推上。因此，設若在此時買當頭起，不如過些時候，待大市回調之際，再作打算。

在今晨的交投中，滙豐銀行初成十八元五角，最低見成十八元一，收市成十八元半，較上日低一角，怡和先由廿三元三角，升上廿三元七角，收市成廿三元六角，較上日升兩角，和記則見由一元九七開出，升上二元〇五收市，較上日升一角四仙，會德豐則上落於三元四角與三元四五之間。

置地升上七元四角，初見以七元二五開出，後以七元三角收市，較上日升一角半。九倉上日以一元三九開出，最高成一元四三，收市成一元四二，平上日收市價。黃埔升逾八元，以七元九角開出，升上八元〇五收市。

遠東中午指數
一七六三．二七
升一一．六八

恒生中午指數
三五一．六九
升〇．七九

金銀指數
綜合指數 二九．三九 升〇．一九
金指數 三〇．三六 升〇．二二
銀指數 二八．六一 升〇．一一

四家証券交易所上午成交總額

金銀：一五、一八〇、〇〇〇元
九龍：八一〇、〇〇〇元
香港：一二、三四〇、〇〇〇元
遠東：一九、三二〇、〇〇〇元

（昨日指數）
恒生：三五〇．九〇 升九．三五
遠東：一七五一．五九 升五一．〇〇
金銀：（綜）二九．二〇 升〇．九二
（金）三〇．一四 升〇．九四
（銀）二八．五〇 升〇．九二

中巴股東年會顏成坤透露 由於經營成本提高 乘客雖增盈利未變

柴灣廠房將於明夏完成啟用

中華汽車有限公司昨午召開第卅七屆股東週年常會，主席顏成坤報告全年業務概況，隨由股東黎錫光接納董事局報告書與結算表，及通過派息每股一元八角。

主席顏成坤之報告書：

略稱：本公司之新專利權經於一九七五年九月一日生效，為期十年，在本公司之龐大車隊，本年度已增至六百二十五部，至於已訂購而將陸續運抵本港者，尚有雙層巴士一百四十四部，屆時儎客容量將達七萬三千二百餘位，約較現時增加百分之三十四，現本公司已新購之巴士中有三輛由英國瑞典合製者，經於月前運到，正在試驗行走中，總值共達一百萬元，平均每輛超過三十三萬元，比一九七四年初訂購之雙層巴士，每輛價值十六萬餘元，增加一倍。

本公司既擁有大量車輛，為利便乘客，疏導交通起見，現正不斷增開新線，除報告書已有紀錄者外，本月下半月起，已試辦第一二一及一二二兩線隧道巴士通宵服務，乘客稱便，農曆年前，又將有十七及二十四兩條新線，前者由中區經堅尼地道至掃桿埔，後者則由銅鑼灣至荷李活道，稍後更將增加十八、廿六、四十二、七十五等四條新線，十八號行走亞公岩及掃桿埔，廿六號由北角經勵德邨至灣仔碼頭，四十二號由華富邨經南風道至銅鑼灣，七十五號由華富邨經黃竹抗至海洋公園，上述路線發展計劃實施後，每日將加派五十部容量特大之雙層巴士行走。

本公司因車隊日益龐大，經依照原定計劃，將多年前以較低地價，在柴灣投得之十萬餘平方呎官地，與建多層停車廠房及機械修理中心，該項工程已動工，約於明年六月即可完成，祇建築費已達一千一百萬元，此巨大廠房可供停放雙層巴士四百五十部之用。

本公司去年一再擴展巴士業務，使本屆行車里程較上屆增加百分之十九點七九，乘客人次亦增加百分之二十點三八，但盈利却只可維持上年度之水平，足証在目前成本劇增下，以目前之票價經營公共巴士，實有其困難之處，因此本公司多年以來收費式角之長途路程如式號、五號、五A、五B、五C及十號者，雖極為各界人士所欣賞，實不能長久維持，港島各項公共交通機構既已獲准於本月起加價，而本公司於去年九月申請調整票價，則仍須等待有關當局之裁定。

本公司之固定資產達七千五百萬元，為使本公司之股本能與擁有資產總值較為接近起見，董事局建議，於本屆股東常會完畢後，隨即召開股東特別大會，將本公司法定股本由三百二十萬股，每股面額十元，增至五百萬股，同時將本公司資本公積金二千二百四十六萬七千零四十四元及普通公積金之一部份一百二十二萬二千三百零六元，合共為港幣二千三百六十八萬九千三百五十元，撥作資本，作為紅股，分給普通股之股東，凡一九七五年十二月十三日已登記為普通股之股東，每一普通股可得紅股一股，如此提案獲得通過，則本公司實收股本將達四千七百三十七萬八千七百元。

本公司本年度純利，除利得稅及撥派董事花紅外，為六百四十二萬九千八百四十二元，加上非常性項目及上屆滾存，可供分配之總額共達二千零八十九萬四千九百七十六元，董事局建議，撥入公積金一千一百八十九萬六千四百五十元，撥派股息每股一元八角，共四百二十六萬四千零八十三元，餘額四百七十三萬四千四百四十三元，撥入下屆計算。

是日出席有董事局主席兼監理顏成坤，副監理顏傑強，董事：黃耀南、顏潔齡、黃仁、黃熾光、政府委派董事盧秉信及鍾信，股東：黃惠明、霍錫光、黃禮、黃信、黃深、黃文、黃楊氏、黃伍、黃亦可、黃盛林、黃亦梅、林樹德、黃焯年、翁露宣、倪智祥、王鴻範、李部、陳紹享、吉慶堂、永安堂、興盛堂與及過戶登記處及核數師畢馬城慶曹公司代表、康路利及布利列席。

本報獨家報導 英美加黃金期貨市價

加拿大溫尼伯黃金最近期貨收盤：
週三每安士報　140.80
前市每安士報　140.90
（下跌0.10美元）

美國紐約週三收市價：
141.40美元　（下跌0.30美元）

倫敦金價收市後掛牌：

×週三每安士買入價×	×週三每安士賣出價×
141.00美元	142.00美元
前市每安士買入價	前市每安士賣出價
140.25美元	141.00美元
（上升0.75美元）	（上升1.00美元）

昨日十種漲幅最大股票

股票	前收市價	昨日收市價	漲幅百分率
港九海運	〇．二八	〇．三五	二五．〇〇
永昌盛	〇．一六	〇．二〇	二五．〇〇
大亞石業	〇．五二	〇．五八	一一．五四
莊士集團	一．三五	一．五〇	一一．一一
高富	〇．五四	〇．六〇	一一．一一
茂昌	〇．五五	〇．六一	一〇．九一
連卡佛B	一．四〇	一．五四	一〇．〇〇
安達臣	〇．六四	〇．七〇	九．三八
夏利文	〇．五三	〇．五七	七．五五
城都	三．〇七五	三．三〇	七．三二

昨日十種跌幅最大股票

股票	前收市價	昨日收市價	跌幅百分率
博富臨	〇．三八	〇．三五	七．八九
晉利	〇．二六	〇．二四	七．六九
廣聯企業	〇．三七	〇．三五	五．四一
連卡佛A	一六．五〇	一五．七〇	四．八五
海南	一．〇〇	〇．九六	四．〇〇
鷹君	〇．九三	〇．九〇	三．二三
好世界	〇．三一	〇．三〇	三．二三
城市	三二．〇〇	三一．〇〇	三．一二
太古昌	一．三八	一．三七	〇．七二
中華巴士	一五．五〇	一五．四〇	〇．六五

昨日四家交易所

上午成交總額：三千二百零九萬元
下午成交總額：三千零三十七萬元
全日成交總額：六千二百四十六萬元

倫敦股升四點七 收市三六八點一

【倫敦廿九日美聯社電】星期一倫敦股市上揚，交投轉靜。

據貿易商指出，債券市場顯得十分活躍，債券價格上揚，是連續第八天上漲紀錄。主要工業股和銀行股均上升。

金融時報卅種工業平均指數升四點七，收市三六八點一。

計算機有生產過剩現象

廠商逐漸轉向其他產品

儘管今年來電子計算機出口數量和數值都顯著地增加，但由於競爭相當劇烈，個別廠商已由生產計算機而轉為生產錄音機和收音機，逐步減少了競爭。

據商人反映，今年港製電子計算機出口，價格普遍下降，除了大批生產減低成本之外，最主要還是以降價來爭取多銷。正由於商人紛紛降低價格，因此，利潤方面已十分微薄，個別商人為了維持經營，祇得轉接其他訂單作幫補，如生產電子鐘錶地分散生產。

商人又指出，電子算機目前的售價，已降至幾十元一部，而學生所用的計算機，價格也不過是一百元，但設備齊全，已足夠應付複雜的數學難題，比如，聖誕節期間，海外買家早已落單訂購，廠商趕貨運去，多採用空運的方式，當地電子計算機的產銷情況，呈現一派景氣。

目前，接做歐洲方面的計算機廠比較多，而西德更為顯著。據港府統計處最新的數字顯示，今年首十個月港製電子計算機出口共三百七十八萬部，值二億六千六百八十二萬元，比去年同期的七十六萬部，值一億一百六十八萬元，增加了三百多萬部，值一億五千萬元，其中單輸去西德總量為一百六十萬部，值八千六百萬元，比輸往美國的一百一十七萬部，值六千九百萬元，總值多了一千多萬元，由此可見，西德向港訂購的貨品，仍集中一些中上價貨品。

廠商最近為了應付買家短期訂單，那些急於要貨的顧客，多生產大批現成的電子計算機，以供應一些需要在三個月內起運的進口商人。

電子計算機產銷出現相當大的競爭，使許多商人已轉做其他電子行業，預料這個情況還會維持一段時日。估計經濟有跡象復甦時，需求轉增，屆時電子計算機產銷說不定再度回增。（夏明）

今晨拆息微揚 三厘二五成交

【本報訊】今晨銀行同業拆息微揚，以三厘二五成交。據銀行人士指出，由於要求拆進數量略為多一些，因此同業拆息即告揚升。

股市經濟版

非產油國開發中國家經濟臨困境

產油國進口劇增先進國輸入銳降

……而各類消費品亦有大量需求，然而先進國家則因油價暴漲造成通貨膨脹，經濟已出現重重危機，至於其他非產油開發中國家更因先進國家之經濟衰退而處於困境。

最近的世界貿易情勢，扼要綜合起來，有以下的幾個特色：

第一，約佔世界全輸入額百分之七十的先進工業國家，受景氣後退的影響，都已顯著減少。今年先進國家的輸入可能為一九五八年以來首次低於前一年的一次，估計其低減幅度將為前一年實質成長的負百分之十。

第二，非產油開發中國家，由於：（甲）隨着先進國家景氣後退，初級產品輸出數量減少；（乙）受到國際商品市況低落影響，輸出價格低落等項因素，輸出正在減少，致使輸入購買力出現顯著不足情況。

非產油開發中國家，一九六五年到一九七零年之間，各年實質成長率為百分之六，一九六八年到一九七三年之間為百分之六點六。本年的輸出實質成長，與一九七四年相較，估計將為負百分之四至五。根據此一結果，加上資本移動四百二十億至四百三十億美元（世界銀行估計），自必無力輸入足以維持成長所需的輸入。

非產油開發中國家過去的輸入結構與其成長率之間的相關關係，亦即，實質國民生產毛額提高一個百分點，殆屬一對一的輸入就必須增加一個百分點。

因而，欲圖維持成長所必要的輸入額，係按輸出額加資本移動的合計額來決定。原因為，迄今的必要輸出額，都低於輸入可能額，即使今後，此一可能仍大，從北向南的資本移動，難望迅速，因而，輸出額像今年先進國家景氣後退，且同時陷於深刻的不景氣情勢，為之減少以後，自必被迫透過輸入限制等手段減少輸入。

隨着上述結果，成長必將降低，聯合國一向把開發中國家的GNP成長率目標訂為百分之六。本年欲達成此一百分之六的成長，必須輸入一千四百五十億美元到一千四百六十億美元。

但為籌措此一必要輸入額，所需輸出額方面，估量輸出數量將下降百分之四，輸出價格將低落百分之六點五，而輸出額將止於八百六十億至八百七十億美元。此一輸出規模，與一九七四年輸出額相較，大致減少百億美元之譜。因而，即使加算資本移動在內，欲維持成長所必要的輸入能力與現狀輸入能力間的差距，即所謂「輸入購買力差距」將達一百六十億至一百七十億美元。

各先進國家的成長率普遍下降，甚至於部分主張表示，非產油開發中國家成長率的低落，事屬不得已。但即使作此一主張者，

看法。倘若按同樣標準估計輸入購買力差距，將為一百二十億至一百三十億美元。

無論如何，由於先進國的同時不景氣，已使非產油開發中國家購買力不足情況顯現於表面，究極而言，又為先進國家對非產油開發中國家輸出的已趨減少。以日本對東南亞地區的輸出減少為例，今年八月為止，與去年同月比，已屬負百分之七現象，對前一年同月比，從今年二月開始，續在減少之中。

第三，先進國家，非產油國家的輸入皆在減少，唯有產油國家輸入能夠增加。今年產油國家輸入，估計其實質成長達百分之五十程度。雖謂增加百分之五十，一九七四年石油輸出國家組織（OPEC）輸入規模約為四百億美元，在為數達八千億美元的世界輸入規模之中，似乎不能寄予過大期待。

OPEC各國之中，輸入規模超出四十億美元以上的國家，一九七四年僅有伊朗（七十二億美元）、委內瑞拉（四十五億美元）兩個國家，屬於大產油國家的沙特亞剌伯，也祇有三十六億美元。就中長期而言，這些產油國家正在推動大規模發展計劃，未來輸入規模必能增多；但不屬於增大當前世界輸入的即效藥。

第四，世界輸入大幅減少的結果，先進國家的輸出已告大幅減少，今年一至六月實質輸出，與去年七至十二月相較，似已減少百分之十左右。一九七四年與一九七三年相較，則已實質增大百分之七程度，顯然，已自上升氣流轉變為下降氣流，對輸出比率較高的西德等先進國家景氣，給予重大影響。（詹）

昨日十種成交最多股票

股票	成交股數
大昌	三，六八八，〇〇〇
和記	一，八二八，九六二
新世界	一，一九八，四〇〇
會德豐A	一，一四一，〇〇〇
置地	九七五，一三八
華光地產	九五六，〇〇〇
仁孚	九二八，〇〇〇
太古B	六五〇，五〇〇
滙豐	四四七，七四〇
新鴻基證券	四四三，〇〇〇

上午金融行情表

十二月三十日（星期二）
（九九K金價）
開市 849.0　收市 849.4
最高 849.4　最低 847.2
（加息一元一角）

項目	價格
（美鈔）	
最高	5．040
最低	5．032
（美電）	
最高	5．045
最低	5．040
（雜幣）	
日元（每萬計）	164．20
台幣（每千計）	125．00
菲幣（每元計）	0．66
星加坡大紙（每元計）	2．00
星加坡細紙（每元計）	2．00
葡 幣（每百計）	50．00
西德馬克（每百計）	191．50
法國法郎（每百計）	111．70
瑞士法郎（每百計）	191．00
荷 蘭（每百計）	187．50
加拿大紙（每元計）	5．00
澳洲元（每元計）	6．29
正 鎊（每鎊計）	10．13
葡 幣（每元計）	0．86
（歐洲金價）	
倫敦金價（每安士計）	141．75美元（升一元兩角半）
瑞士金價（每安士出價計）	142．25美元（升一元兩角半）
巴黎金價（每安士計）	143．68美元（升一元零六仙）
（英鎊）	
倫敦轉讓鎊（每鎊計）	2．0230美元（漲五厘）
美國告老士（每鎊計）	2．0230美元（縮四厘）

金融淺析

西歐金價榮辱互見 金市微昇美電鈔硬

加息一元一角尾盤八四九．四

【本報訊】週一外埠行情，金價方面：倫敦報一四一．七五美元（升一元兩角半），瑞士入價報一四一．五〇美元，出價報一四二．二五美元（升一元兩角半）。巴黎報一四三．六八美元（升一元零六仙）。加拿大期貨報一四〇．八〇美元（跌一角），美國紐約報一四一．四〇美元（跌三角）。英鎊方面：倫敦轉讓鎊報二．〇二三〇美元（漲五厘），美國告老士報二．〇二三〇美元（縮四厘）。

歐洲金價週一市硬，倫敦金價頭盤升七角半，報一四一．二五美元，中盤再升五角，報一四一．七五美元，中盤掛出後造價入價報一四一．〇美元，出價報一四二．〇美元，前市中盤掛出後造價入價報一四〇．二五美元，出價報一四一．〇美元，貨則上入貨比前市升七角半，出價升一美元。美加行情見牛皮。英鎊榮辱互見。

本港金市，昨日尾盤為八五〇．五，今晨開市報八四九．〇，最高報八四九．四，最低報八四七．二，收市價八四九．四，加息一元一角，上牌現貨交收共一千七百両，公價定八五〇．〇。

美鈔疲弱，大鈔報五．〇四〇，普鈔報五．〇三二，美電最高報五．〇四五，最低報五．〇四〇。

日元疲好，大鈔報一六四．二，細紙報一六三．二，台幣報一二五．〇；西德馬克報一九一．五，法國法郎報一一一．七，瑞士法郎報一九一．〇。

各地黃金收市價格

【倫敦廿九日美聯社電】星期一各地黃金收市價（每安士以美元計）：倫敦：一四一．三八；巴黎：一四三．六八；法蘭克福：一四一．五九；蘇黎世：一四一．三七五；香港：一三九．五八；貝魯特：停市。

美股交投頗為活躍 動態 指數微挫三點

【紐約廿九日美聯社電】星期一紐約股市因獲利回吐壓力影響股市下跌，交投頗為活躍，杜鍾斯卅種工業平均指數上週升了十一點四三，於前市半小時跌三點，上升股票與下跌股票數量相差不遠。

據分析，投資人士大多數都套現，因為過去數週來，債券上升，領導大整個市場呈現大好，而銀行利率趨低和股票公司利息又不如理想，投資者多集中投資債券。

杜鍾斯卅種工業平均指數跌三點一五；收八五六點六六。

紐約證券交易所的一千九百零四種股票中，上升股佔七百四十四種，下跌佔七百〇八種，成交總額一千七百零七萬股。

紐約證券交易所普通股綜合指數跌零點零七，收四七點五三。

股票	價
汎美	五．五〇
維基尼亞	一三．六二五
德士古	二三．六二五
NCR	二二．七五
必尼	一四．五〇
美國電報電話	五〇．七五
斯洛	五〇．二五
西北航空	二三．五〇
南方公司	一四．三七五

美國股票走勢指數

【紐約廿九日美聯社電】美國股票走勢指數：

種類	開市	收市	前市收市比較
工業股	八六二．七二	八五六．六六	跌三．一五
交通股	一七一．七一	一七〇．八五	升〇．一七
公共事業	八二．八九	八二．七九	升〇．〇六
其他股	二六二．九〇	二六一．四一	跌〇．五〇

工商晚報上午股票成交報價表

類別	股票名稱	最高價	最低價	收市價
銀行·保險	滙豐銀行	18.50	18.10	18.50
	恒生銀行	107.00	106.00	107.00
	海外信託銀行			
	大華銀行			
	友聯銀行			4.125
	永安人壽			1.20
航業及倉塢	會德豐船務（A）			3.10
	會德豐船務（B）			0.30
	新世紀航業			
	萬邦航業			
	萬寶航業			
	亞洲航業	4.10	4.05	4.10
	華光航業	3.225	3.20	3.20
	東方貨櫃	2.525	2.45	2.50
	新海康			1.42
	均益倉	7.10	7.00	7.10
	九龍倉	14.30	13.90	14.20
	安全貨倉			
	太古（A）	7.60	7.45	7.60
	太古（B）	1.38	1.36	1.37
	黃埔船塢	8.05	7.90	8.05
公用事業	油蔴地小輪	12.10	12.00	12.10
	香港電燈	3.75	3.70	3.75
	九龍電燈	16.70	16.60	16.70
	中華煤氣			17.70
	電話公司	15.80	15.60	15.70
	電車公司			
	九龍巴士	4.90	4.825	4.90
	中華巴士	15.40	15.30	15.40
工商投資	會德豐（A）	3.45	3.375	3.45
	會德豐（細股）			
	恒隆	3.00	2.95	2.95
	信托公司（A）			
	信托公司（B）			2.15
	怡和	23.70	23.30	23.60
	怡和証券	7.60	7.50	7.60
	國泰股份			1.05
	怡和實業			
	怡南			
	安達臣			
	滙豐投資			
	太平洋	6.90	6.80	6.90
	森那美			
	新英華			
	仁孚	0.92	0.90	0.91
	船務投資			
	輝百美			
	利獲家			
	利獲家海外			
地產置業	置地公司	7.40	7.25	7.30
	高富置地			
	亞洲置地			
	建煌新記	0.54	0.52	0.54
	博富臨			
	大元置業			
	啟德置業			
	太古昌	1.38	1.37	1.37
	大信置業			
	豪華			
	伊人置業			
	萬年置業			
	夏利文			
	合和地產	1.71	1.69	1.70
	新鴻基	3.70	3.65	3.675
	南太平洋	0.68	0.66	0.68
	和記地產	5.40	5.30	5.40
	鷹君地產			
	嘉新地產			
	華大地產			
	恒生工業地產			
	大昌地產	0.75	0.74	0.75
	兆安地產			
	嘉年地產			3.30
	聯邦地產（A）			
	聯邦地產（B）			
	和豐地產			
	四海地產			
	利安地產			
	大生地產	1.14	1.12	1.14
	萬生			
	模範置地			
	華光地產	0.64	0.63	0.63
	利豐地產			
	城都地產	3.40	3.30	3.40
建築	保華	3.15	3.125	3.125
	金門			
	青洲英坭（新股）	16.40	16.20	16.20
	港機工程			39.50
	大亞石業			
	海港工程	0.76	0.75	0.76
	熊谷組			
	信昌			
	安達臣			
企業發展	海底隧道			7.20
	長江實業			4.70
	寶光	4.10	4.025	4.10
	莊士發展			
	利興發展	0.78	0.77	0.77
	寨盛發展	1.02	0.99	1.01

工商晚報上午股票成交報價表

類別	股票名稱	最高價	最低價	收市價
企業發展	世界發展			
	新世界發展	1.33	1.30	1.32
	聯興盛發展			
	遠東發展			
	海南發展			
	香港發展			
	廖創興	0.88	0.87	0.88
	廣聯企業			
	聯合企業	4.75	4.70	4.70
	和記企業	2.05	1.97	2.05
	太古實業A			
	太古實業B			
	偉大發展			
	新昌			14.90
	美漢	0.65	0.63	0.65
	金祐			
	明仁企業			
	捷聯企業	0.81	0.80	0.80
	順福企業			0.51
	偉益置業			
	啟明建業			
	國際實業			
	周生生			0.75
酒店業	大酒店	8.80	8.70	8.75
	山帝國酒店			
	城市酒店			
	永高酒店			
	海港公司	12.40	12.20	12.40
	美麗華酒店			9.00
	百樂酒店			0.34
	凱聯酒店	1.20	1.18	1.19
	南洋紗廠			
	南豐紗廠	4.75	4.70	4.75
紡織製衣	美豐織維			
	南聯和記			1.0
	南聯實業	1.58	1.57	1.5
	聯紡			
	會德豐紗廠			
	鱷魚恤			
	眞善美製衣			
	長江製衣	4.20	4.00	4.2
	麗新製衣			
	香港毛紡			
	新馬製衣			
	[illegible]			
百貨·酒樓及其他	永安	2.55	2.50	2.55
	先施			
	瑞興			
	大新（公和）	2.275	2.225	2.2
	連卡佛（A）			16.20
	連卡佛（B）			
	邵氏			3.4
	星島報業			
	橡膠信託			
	屈臣氏			2.2
	立興	5.95	5.90	5.9
	生力啤			9.5
	聯合汽水			8.7
	新鴻基証券	1.52	1.51	1.5
	菲立斯			0.1
	東亞銀行			132.5
	永泰	2.375	2.35	2.3
	大寶			0.2
	政府債券			100.0
	九倉債券	120.00	117.00	118.0
	茂昌	0.63	0.63	0.6

美對俄將採强硬政策 雙方關係有重大變化

【華盛頓卅日美聯社電】「美國新聞與世界報導」週刊，於一篇分析蘇俄野心的文章中說：一九七六年必然可以見到美、俄關係會發生重大的變化，如果不是蘇俄作出較大的讓步，便是美國對俄國採取强硬的政策，二者必居其一。

這份銷數一百五十萬份的週刊，於正月五日的一期中說：在短短的非洲獨立歷史中，蘇俄把美國的友誼，改變而爲實質上的戰略利益，曾遇到極大的困難，但對非洲問題有研究的人士說，一九七六年可能會有不同。

據一位專家說：非洲局面極具爆炸性，亟需美、俄雙方採取外交上的主動，以防止兇暴事態一發不可收拾。

就亞洲來說：在中國大陸和蘇俄，並不能在日本，領導人物的更易，河內正在鞏固其在戰場上所獲得的成果，都可能要考驗福特總統的「全一切國家和好——完全不與人爲敵」的政策。

美國最棘手的問題是：增强與共產大陸的關係，而同時又要與北平的頭號敵人蘇俄維持友好。另一問題是，如何與毛共建立全面外交關係，而又不必與中華民國絕交，以免在美國引起政治風暴。

它又說，美國將會着重與印尼建立較密切的關係，美國要在耶加達樹立在東南亞的領導地位，其法是以大量軍經援助給予這個蘊藏豐富資源的島國。

福特今返華府 深信可以蟬聯下屆總統

【維爾廿九日法新社電】福特總統今天有起有跌，當他準備於星期二日返回華盛頓爲重要的初選在二月及三月舉行前，爲總統選舉事而忙之際，在科羅拉多的滑雪斜坡，摔了幾次。

每次當他摔倒時，便立即爬起來，笑着，雖然沒有受到損傷。於被一名記者問他這麼跌法，會不會使公衆獲得領袖是一個笨拙的人的印象時，他神色飛揚地說：「相反的，人們會和我在一起，跌倒的人多過站起來的。」

福特總統於度過了一週長的滑雪假日後，精神奕奕地進入他的總統競選年——最近舉行的民意測驗，表示他重獲民心，表明他將會很輕易地擊敗民主黨參議員韓福瑞。

總統於星期二日返回華府之後，將會留在辦公室內一個時間，除了已定期於正月五日前往聖路易匆匆一行之外。他要說服美國農民說美國與蘇俄作穀物交易，祇會使穀物上升而不會下降。

福特總統將要處理多項事務，準備聯邦預算，每年一度的國情咨文，改組中央情報局，有關使美俄和解政策不致出事的問題。

國情咨文將闡述未來五年計劃

【維爾卅日美聯社電】福特總統於正月十九日發表的國情咨文，將會對他要把國家在未來五年內，帶往何處去的目的與前景，作理論上的全面檢討。

新聞秘書尼森表示：福特總統深信可再任四年總統，他的國情咨文是爲未來最低限度五年甚更長的時期而計劃的。

尼森說：「它將是更富理論性的。」他又說，總統將更重於個別的立法建議。

尼森說，福特總統於正月廿日發表其稅收演說，時爲他發表國情咨文的翌日。

一九七七會計年度的預算已接近完成，但福特仍有「兩項待決的問題。」

勞斯萊斯公司宣佈 決定裁員工六千人
關閉約克郡及愛爾蘭兩工廠

【倫敦二十九日路透社電】以製造飛機引擎著名的英國國營勞斯萊斯公司今日宣佈，該公司裁員六千名，並關閉在約克郡及北愛爾蘭的兩間工廠。勞斯萊斯公司說，這次裁員是需要的，因爲飛機引擎的市場不景而公司亦需要盡量減少民衆爲支持它的生產而付出的金錢。

勞斯萊斯於一九七一年成爲國營工廠。它於本年內已裁員二千四百名。公司正在試圖在約克郡的威侯氏將坊及在北愛爾蘭的登當奴工廠爲那些被解僱的工人找尋另一份職業。

國際貨幣基金會估計 明年發展中國家 收支逆差將減少

【華盛頓廿九日路透社電】靈通消息人士今日聲稱：「國際貨幣基金會」估計發展中國家將於一九七六年減低他們龐大的收支逆差至三百一十億美元左右，即減少四十億美元。

該會研究後所作的預測，甚有可能於下星期在牙買加京士頓該基金會及「世界銀行」首要會員舉行會議時予以討論。

各國財長屆時亦將要完成他們兩年來對國際貨幣改革的工作，包括協議出售基金會一部份黃金儲備，管理滙率以及增加該基金會的限額。

預測逆差好轉一個原因是，發展中國家的原料出口，極可能在未來十二個月內價格上升。

不過，對於發展中國家所面臨要支付高昂油價及從工業國輸入的必需品而致負債累累的問題來說，逆差的減少，不會有多大影響。

這個問題將於一月九日及十日「世界銀行」及「國際貨幣基金會」之「聯合發展委員會」在京士頓開會時提出。

美元平穩 金價上揚

【布魯塞爾廿九日合衆國際社電】美元價位星期一日在大部分歐陸貨幣市場的聖誕節後交投疏落的市況下堅挺上升。銀行家們預測美元將會平穩地度過新年。

一位比利時銀行家說：「美元目前似乎已到達一個平衡的水平，除非通貨膨脹率出人意外地躍升，美元明年將會更爲穩定。」

金價亦已恢復上揚，蘇黎世金價已由上星期三日收市時的一四零點七五美元升至一四一點八七，倫敦金價則由一四零點七五升至一四一點五。

美元在法蘭克福由上星期三日收市時的二點六一一一馬克升至二點六一一七，在蘇黎世由二點六一七五瑞士法郎升至二點六二三。美元在巴

英國男女平等．酒吧歡迎女人

英國男女平等．酒吧歡迎女人 英國的「反性別歧視法案」，已成爲法律，由十二月廿九日起生效。圖爲倫敦艦隊街一家以前祇招待男士的酒吧，把營業規定放寬，歡迎女性光顧，但仍然不准她們在酒吧內站立喝酒。這三位少女入內坐下來喝酒之後，離開該古老酒吧時攝。

阿爾及利亞宣佈 六名恐怖分子 獲准政治庇護

【阿爾及耳廿九日美聯社電】官方人士星期一日說：曾佔據維也納「石油輸出國組織」總部，殺死三人及刼持多名人質的六名恐怖分子，已在阿爾及利亞獲准政治庇護。

官方人士說：那六名恐怖分子（包括一名婦人）之所以獲得政治庇護，是因爲阿爾及利亞政府是樂於收容「巴勒斯坦革命分子或者因同一原由而從事革命行動的人士」。那批恐怖分子於上週釋放所有人質，包括多名石油部長。

他們說：那批恐怖分子可在阿爾及利亞自由居留，而不會被引渡至任何其他國家。他們補充說，阿爾及利亞政府迄今並無接到別國引渡他們的正式要求。他們並表示阿爾及利亞與奧國之間一向並未訂立引渡條約。

他們說：那批恐怖分子的身份暫時不會被公佈。他們說：一個國家答允給予任何人士政治庇護，並不表示它必須透露該人的身份。

【德黑蘭廿九日路透社電】德黑蘭報章「世界報」駐阿爾及耳通訊員今日報導說：阿爾及利亞已同意釋放那些曾在維也納「石油輸出國組織」總部刼持多名石油部長的親巴勒斯坦游擊分子。

安哥拉親俄派 加緊進行戰鬥

【約翰尼斯堡卅日合衆國際社電】此間外交界人士星期一日說，蘇俄支持下的安哥拉人民解放運動，現正準備在非洲團結會議開會前加速安哥拉戰事的進行。安哥拉人民解放運動可能出動米格廿一型戰鬥機和俄國供應的T三十四型水陸兩用坦克，投入最大規模的對親西方派系軍隊的戰鬥中。

據自盧安達傳來的消息說，這些複雜的俄製武器，將由有經驗的古巴人控制，現日有五千古巴兵及數約四百名俄國軍事顧問與安哥拉人民解放運動並肩作戰。

四十六國的非洲團結會議，定期於正月十日在阿狄斯阿貝巴召開緊急高峯會議，討論安哥拉問題。安哥拉人民解放運動要在這個日期之前，擴大其對這個礦藏豐富的土地的控制區。

舒密特促各國政府 勿對恐怖分子屈服
中俄共鬥爭尖銳．均企圖爭取西德

【波昂廿九日合衆國際社電】西德總理舒密特星期一日把毛俄的糾紛，描寫爲「令人迷惑的戰爭」。

舒密特於電視訪問中說，他今年初在北平與毛會談時，所得的印象是「這兩個共產大國，正進行令人迷惑的戰爭」。

舒密特說，莫斯科與北平都企圖爭取西德站在它們的一邊，以對抗另一世界共產大國。

舒密特說：「就我們的立場來說，我們必須憑我們自己對這項爭執的判斷來作出自己的決定，而我們的決定又是要以我們的判斷爲依歸的。」舒密特說，爲了這個緣故，他與北平的頭目們會談時，對他們討論的許多問題，都無法達成一致的意見。

舒密特說，在赫爾辛基舉行的歐洲安全與合作會議的最主要結果，是所有國家，特別是蘇俄，都接受美國和加拿大是屬於歐洲的事實。

舒密特並促世界各國的政府，追隨荷蘭的榜樣，不向國際恐怖主義屈服，像荷蘭最近對比倫及阿姆斯特丹的刼持人質事件所採的行動那樣。

舒密特說：「基本上，世界各國的政府，必須達成這樣的一個立場，使恐怖主義的疫症，不致因爲獲得成功而受到鼓勵，藉以阻止其蔓延。」

積琪蓮滑雪度假 對甘迺迪生前風流事 不願多說祇一笑置之

【猶他州．鹽湖城二十九日合衆國際社電】當積琪蓮星期一抵達猶他州作滑雪渡假時，她觸發機場的安全警鐘，並拒絕答覆記者有關甘迺迪總統的戀愛事情的問題。

在離開愛達和州的太陽谷後，積琪蓮與其他甘迺迪家族成員在猶他州的窩塞赤峯的雪鳥的渡假勝地重新聚集。

美國的秘密保安人員與一群記者及攝影師在鹽湖城的國際機場開會歡迎她。

當有幾名記者要求她評論有關最近有些女人自稱是甘迺迪總統的情人的報導時，她只是一笑置之。

當她走開時，她對甘迺迪家族的另一位成員說：「那些在猶他州的記者差不多與那些義大利攝影師同樣的討厭。」

當積琪蓮走進入機場的檢查站，她要走進一個金屬的探測器，並被要求再走過一次，她的行李一樣要受搜查。

印度煤礦爆炸浩劫 婦人聞夫罹難 引火自焚獲救

【印度．查斯拿拉煤礦場廿九日路透社電】官方人士今晚報導說：一名印度婦人，在聽聞她的丈夫是印度有史以來最嚴重的一次礦場災難的二百七十名受害者之一時，曾企圖引火自焚。

上述報導傳出之前，救援人員曾表示那些自星期六日以來，便被洪水淹沒在一個曾經發生爆炸的礦穴內的礦工，恐怕已凶多吉少。該間國營的煤礦公司主持人說：根據邏輯來說，他們已沒有生還機會。

該查斯拿拉煤礦場的人員說：一名悲痛欲絕的婦人，因她的丈夫失踪而致神經失常，於星期六日在工人宿舍內以煤油淋身，並引火自焚。

在該處附近當值的警員立即衝入屋內，將她身上的火燄撲熄。該名身份未經透露的婦人，據報今日已因嚴重灼傷而被送往附近的丹巴勒德醫院留醫。

當該礦穴發生爆炸後，一羣憤怒的工人親屬集結在礦穴口，他們打破礦場辦公室的窗戶並企圖襲擊該處的辦事人員。

但巴拉特煤炭公司總經理沙瑪說，他完全了解他們的哀傷和憤怒。該公司控制當地大部份礦場。

此間官方人士相信被困礦工的妻兒子女人數共達二千人。

美駐希特務遺體運返美國 十二月廿九日，六名美國海軍陸戰隊員抬著遇刺喪生的駐希臘「中央情報局」組長魏爾茲的鋁製靈柩，把他的遺體用一架空軍運輸機運返美國安葬。魏爾茲的兒子柏德烈——一名陸戰隊中尉，亦隨機護靈。

英女皇伉儷 明年訪美國 參加美國立國慶典

【倫敦廿九日美聯社電】白金漢宮星期一宣佈：女皇伊莉莎伯二世與菲臘親王將於明年夏天乘坐皇家遊艇「不列顛尼亞號」航行到美國，參加美國立國二百週年的慶典。

女皇伉儷將於七月六日星期二抵達費城，於七、八兩日訪問華盛頓，然後再乘「不列顛尼亞號」到紐約市，於十一日轉往波士頓及加拿大，於十七日爲蒙特里爾奧林匹克運動會主持揭幕禮。

宮廷發言人謂：「更詳細的行程計劃，將於適當時候宣佈。」

寮共仍不准外交官離境 泰不開放陸路邊界

【曼谷廿九日合衆國際社電】泰國總理克里巴莫說，泰國星期一日毀棄了它開放泰、寮陸上邊界的諾言，因寮國不肯讓外交人員自寮境越過邊界進入泰國。

克里於會見合衆國際社記者時說，「這是很不幸的事，法國曾要求於今天（星期一日）開放它，以便讓他們的人離開寮國，我們曾答應他們會這樣做，但後來寮國政府說，他們不讓他們（法國）離境，直至邊界永久開放時止。」

圖片新聞

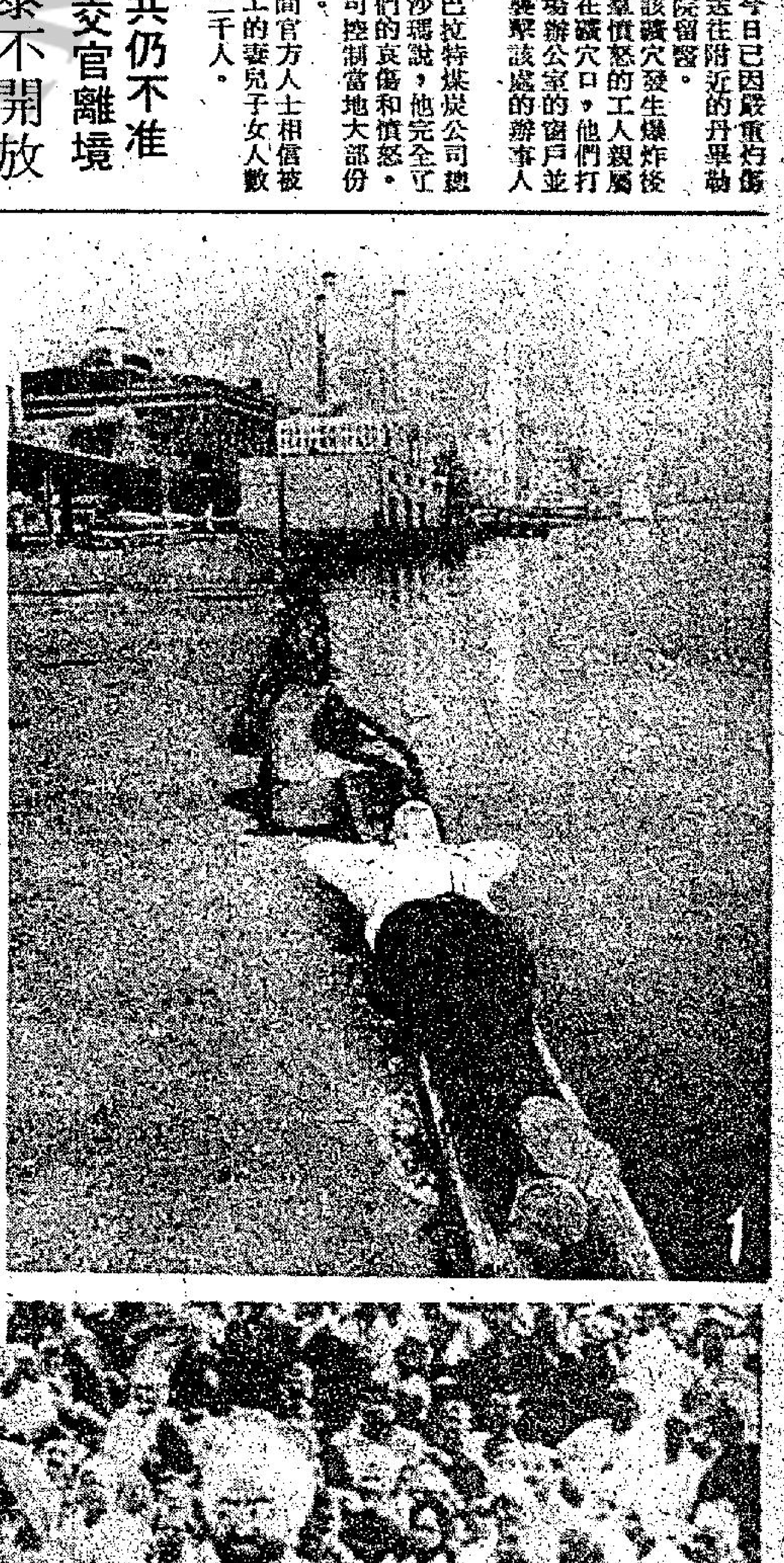

㊀紐約一名男子，正在紐約東河碼頭晒太陽，享受溫暖，自得其樂。圖中背景爲聯合國大厦。

㊁本月廿八日，印度國會主席巴魯亞（戴帽者），正在護從下前往全印國民大會途中。稍後，印度總理甘地夫人說：印度將不會如期在三月舉行一全民投票，而自從六月實施之全國緊急狀態法令將予繼續。

㊂東京商業區一條大街之商店，於本月廿九日舉行大減價，其貨品之價格比市內其他購物區便宜百分之三十，引來無數市民擁塞入內，他們已支取年尾花紅，荷包脹漲，正好趁機購買東西迎接該國假期最長之新年。

㊃十二月廿八日，一艘二百八十八呎長的波蘭漁船，因爲闖入美國長島的領海捕捉鯖魚，遂遭美國海岸防衛隊扣押，帶返紐約港口。該船所捕獲的三百六十四噸鯖魚，亦被沒收，九十八名船員正等待美國方面的法律行動。

㊄「基路亞一一一號」十九名船員，於廿九日奪得澳洲帆船大賽冠軍後，喜氣洋溢，把酒祝捷。前排右面手持酒樽，足穿膠靴的人，是船主兼船長基萊。

㊅在澳洲帆船大賽中，一艘帆船正乘風破浪地前進。

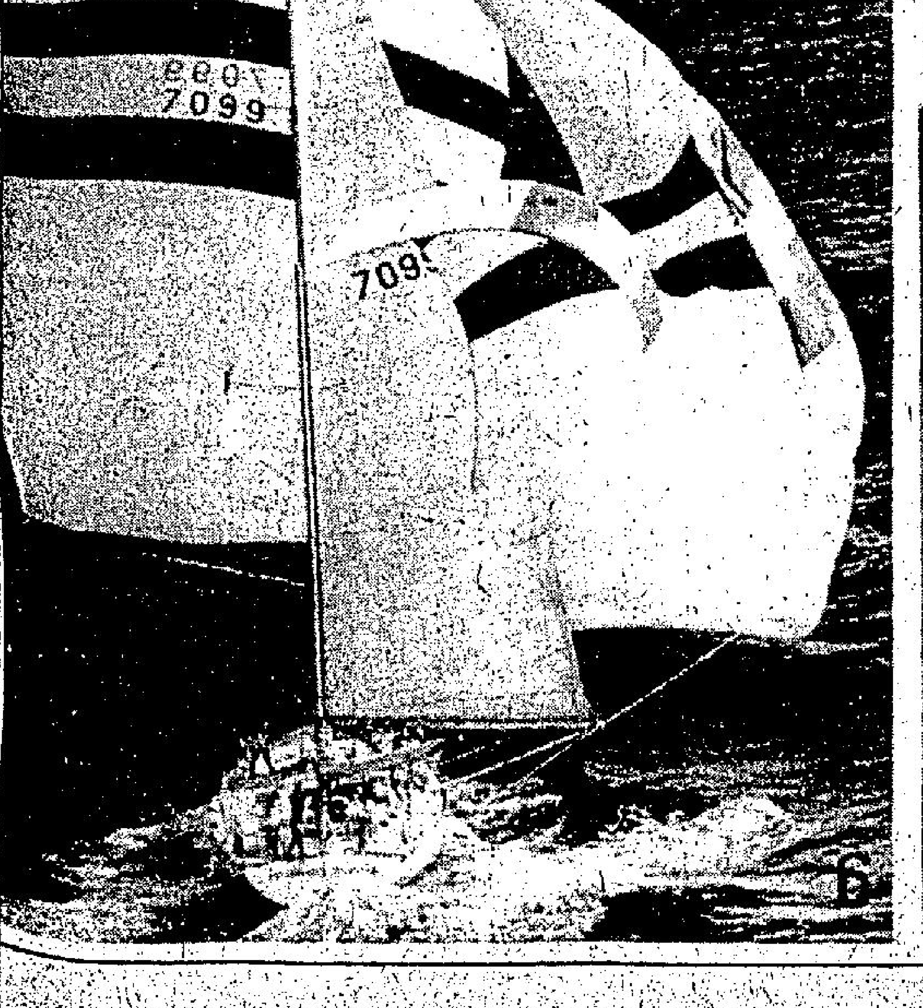

Sheung News

各部電話 編輯部：二七零七零六 採訪部：

本報元旦休假啓事

公務人員又要求加薪

，樓上居民一度被困，倘幸上址一些公司的留宿伙記及時發覺逃出，但三樓東茂行的一名伙

捕，並於今午在中央裁判署提堂。被告未需答辯，控方申請將案押候兩週，被

被告鄧乃强，高級督察，廿九歲，被控於今年一月一日，擁有財產